



2022 - 2026

POPROČ

PROGRAM HOSPODÁRSKEHO ROZVOJA A SOCIÁLNEHO ROZVOJA

E-PRO
OBCE-EPRO.SK



OBSAH

1. ÚVOD	6
1.1. Charakteristika dokumentu	7
1.2. Hodnotenie predchádzajúceho PHRSR	9
1.3. Zapojenie verejnosti	13
2. ANALYTICKÁ ČASŤ	16
2.1. Charakteristika územia.....	17
2.2. História	17
2.3. Poslanie dokumentu.....	18
2.4. Socioekonomická analýza	19
2.4.2. Rozvojový potenciál	19
2.4.3. Demografické ukazovatele	19
2.4.4. Hospodárstvo a ekonomika	22
2.4.5. Finančná situácia	23
2.4.6. Podnikateľské a nepodnikateľské subjekty	24
2.4.7. Občianska vybavenosť	25
2.4.8. Bývanie.....	25
2.4.9. Školstvo	25
2.4.10. Zdravotníctvo a sociálne služby	26
2.4.11. Šport a rekreácia.....	26
2.4.12. Kultúra	27
2.4.13. Cestovný ruch a infraštruktúra pre turistov.....	28
2.4.14. Medzinárodný kontext a partnerstvá	28
2.4.15. Zhrnutie socioeconomickej analýzy	28
2.5. Územno-technická analýza	29
2.5.2. Rozvojové osi.....	29
2.5.3. Dopravná infraštruktúra	30



2.5.4. Technická infraštruktúra.....	34
2.5.5. Limity využitia územia	38
2.5.6. Zhrnutie územno-technickej analýzy	38
2.6. Prírodno-environmentálna analýza.....	39
2.6.2. Ovzdušie	39
2.6.3. Vodné toky a plochy	41
2.6.4. Pôda	41
2.6.5. Hluk	42
2.6.6. Žiarenie	42
2.6.7. Odpadové hospodárstvo	43
2.6.8. Zeleň.....	43
2.6.9. Reliéf.....	44
2.6.10. Geomorfologické členenie.....	46
2.6.11. Geologické podložie	47
2.6.12. Klimatické podmienky.....	48
2.6.13. Rastlinstvo	49
2.6.14. Živočíšstvo	50
2.6.15. Životné prostredie	50
2.6.16. Ochrana prírody a krajiny.....	51
2.6.17. Limity využitia územia a potenciálne rozvojové plochy.....	52
2.6.18. Zhrnutie prírodno-environmentálnej analýzy.....	53
2.7. Zhodnotenie prieskumov verejnej mienky	53
2.8. SWOT analýza	53
2.9. Matica vzájomných väzieb SWOT analýzy.....	57
2.10. Diskusia ku SWOT analýze	64
3. STRATEGICKÁ ČASŤ.....	65
3.1. Opis rozvojovej stratégie.....	66
4. PROGRAMOVÁ ČASŤ.....	69



5. REALIZAČNÁ ČASŤ	106
5.1. Inštitucionálne a organizačné zabezpečenie	107
5.2. Monitorovanie a hodnotenie.....	115
6. FINANČNÁ ČASŤ	120
7. ZÁVER.....	122
7.1. Zhrnutie dosiahnutých výsledkov	123



PRÍHOVOR

Vážení obyvatelia, návštevníci a priaznivci našej obce!

Predkladáme Vám Program hospodárskeho rozvoja a sociálneho rozvoja (PHRSR) Poproč na roky 2022 – 2026. Tento strategický dokument a územno-plánovacia dokumentácia predstavujú dva najzákladnejšie a najdôležitejšie strategické a plánovacie dokumenty na úrovni každej jednej samosprávy v Slovenskej republike. Ich schválením v obecnom zastupiteľstve sa stávajú záväznými nástrojmi strategického, plánovitého a systémového riadenia rozvoja našej obce.

Predkladaný dokument je základným strednodobým plánovacím dokumentom podpory regionálneho rozvoja a regionálnej politiky na lokálnej úrovni. Priamo nadväzuje na strategické a programové dokumenty na vyššej regionálnej a najvyššej národnej úrovni. Dokument rešpektuje lokálne špecifiká územia a práve z ich analýzy stanovuje rozvojové opatrenia a aktivity, ktorých schválením sa obec zaväzuje k ich plneniu.



ZÁKLADNÉ ÚDAJE

FORMULÁR Č. Ú 7 - TITULNÁ STRANA DOKUMENTU PHRSR

Názov:	Program hospodárskeho rozvoja a sociálneho rozvoja obce Poproč na roky 2022 - 2026
Územné vymedzenie:	Košický kraj / obec Poproč
Územný plán obce / VÚC schválený:	áno
Dátum schválenia PHRSR:	28.03.2023
Dátum platnosti:	platný na roky 2022 - 2026
Verzia:	2.0
Publikovaný verejne:	26.04.2023

DOPLŇUJÚCE INFORMÁCIE

Základné identifikačné údaje	
Názov obce	Poproč
Kraj	Košický
Okres	Košice-okolie
Rozloha katastrálneho územia	2 641 ha
Starosta obce	Ing. Iveta Komorová Hiľovská
Kontaktné informácie	
Tel. č.	Obecný úrad: 055 / 466 81 71
	Mobil: 0907 950 728
E-mail	starosta@poproc.sk
Webová stránka obce	www.poproc.sk



ÚVOD

Úvodná časť obsahuje základné informácie o programe hospodárskeho rozvoja a sociálneho rozvoja. Je tu možné nájsť informácie zo zákona, štruktúru dokumentu a taktiež hodnotenie predchádzajúceho dokumentu.



1.1 CHARAKTERISTIKA DOKUMENTU

Program hospodárskeho rozvoja a sociálneho rozvoja (PHRSR) je základný strednodobý programový dokument podpory regionálneho rozvoja pre jednotlivé obce. Je vypracovaný na základe zákona NR SR č. 539/2008 Z.z. o podpore regionálneho rozvoja v znení neskorších predpisov a metodikou a inštitucionálneho rámca tvorby verejných stratégií schválenou uznesením vlády SR č. 197/2017 z 26. apríla 2017 a nadradenými programovými dokumentmi.

FORMULÁR Č. Ú 1 – ZÁMER SPRACOVANIA PHRSR

Zámer spracovania PHRSR	
Názov dokumentu	Program hospodárskeho rozvoja a sociálneho rozvoja obce Poproč
Forma spracovania	Spracovanie prostredníctvom webovej aplikácie E-PRO
Riadenie procesu spracovania	<ul style="list-style-type: none">• Ing. Iveta Komorová Hiľovská, starostka obce Poproč• Poradný tím PROROZVOJ• Uskutočnenie prieskumu verejnej mienky, informovanie prostredníctvom web stránky, Dotazník
Obdobie spracovania	04 - 06 / 2022
Financovanie spracovania	Financovanie z interných zdrojov - rozpočet obce

Vypracovanie PHRSR je dôležité pre dosiahnutie využitia strategického plánovania na území obce, lepšiu implementáciu rozvojových aktivít a zvyšovanie konkurencieschopnosti a efektivity pri čerpaní z fondov Európskej únie v rámci aktuálnych operačných programov. V prípade tvorby tohto programového dokumentu je dôležitá participácia verejnosti v procese tvorby PHRSR, čím sa zabezpečí spätná väzba a dosiahne sa konsenzu. Participovaním obyvateľov a záujmových skupín sa dosiahne vhodná implementácia rozvojových aktivít, ktoré podporia všeobecnú atraktivitu územia obce. Pri stanovovaní cieľov a rozvojových aktivít je nutné prihliadať na ciele a priority dokumentu Národná stratégia regionálneho rozvoja Slovenskej republiky.



Základné princípy tvorby programu hospodárskeho rozvoja a sociálneho rozvoja:

- Založenie na kvalitných a overených dátach
- Komplexná analýza v troch kľúčových oblastiach (socioekonomická, územno-technická a prírodno-environmentálna)
- Participovanie verejnosti v procese tvorby PHRSR
- Vytvorenie partnerstva hlavných aktérov územia
- Vyjadrenie vízie a cieľov v konkrétnych stratégiách a rozvojových projektoch obce

Základná štruktúra programu hospodárskeho rozvoja a sociálneho rozvoja



Podľa zákona NR SR č. 539/2008 je PHRSR definovaný ako:

(1) Strednodobý rozvojový dokument, ktorý je vypracovaný v súlade s cieľmi a prioritami ustanovenými v Národnej stratégii regionálneho rozvoja a zohľadňuje ciele a priority ustanovené v programe hospodárskeho rozvoja a sociálneho rozvoja vyššieho územného celku, na území ktorého sa obec nachádza, a je vypracovaný podľa záväznej časti územnoplánovacej dokumentácie obce.

(2) Vypracovanie programu hospodárskeho rozvoja a sociálneho rozvoja zabezpečuje obec pri uplatnení partnerstva.

(3) Program hospodárskeho rozvoja a sociálneho rozvoja, vytvorený v rámci partnerstva, pozostáva z:

a) analytickej časti, ktorá obsahuje komplexné hodnotenie a analýzu východiskovej situácie obce, odhad jej budúceho vývoja, možné riziká a ohrozenia vo väzbe na existujúce stratégie a koncepcie a využívanie vnútorného potenciálu územia, jeho limitov a rozvoja, definovanie



podmienok udržateľného rozvoja obce,

b) strategickej časti, ktorá obsahuje stratégiu rozvoja obce pri zohľadnení jej vnútorných špecifik, určuje hlavné smery, priority a ciele rozvoja obce rešpektovaním princípov regionálnej politiky, s cieľom dosiahnutia vyváženého udržateľného rozvoja územia,

c) programovej časti, ktorá obsahuje najmä zoznam opatrení a aktivít potrebných na zabezpečenie realizácie PHRSR,

d) realizačnej časti, ktorá je zameraná na popis postupov inštitucionálneho zabezpečenia formou partnerstva a organizačné zabezpečenie realizácie PHRSR, systém monitorovania a hodnotenia plnenia PHRSR s ustanovením merateľných ukazovateľov, vecný a časový harmonogram realizácie PHRSR formou akčných plánov,

e) finančnej časti, ktorá obsahuje finančné zabezpečenie jednotlivých opatrení a aktivít, inštitucionálnej a organizačnej stránky realizácie PHRSR.

(4) Aktualizácia PHRSR sa vypracúva podľa potreby.

(5) PHRSR a jeho aktualizáciu schvaľuje obecné zastupiteľstvo.

(6) Schválenie PHRSR a príslušnej územnoplánovacej dokumentácie, ak jej spracovanie vyžaduje osobitný predpis, je podmienkou na predloženie žiadosti obce o poskytnutie dotácie zo štátneho rozpočtu a z doplnkových zdrojov podľa § 4, ods. 2

FORMULÁR Č. PP 1 - ZOZNAM ANALYZOVANÝCH KONCEPČNÝCH DOKUMENTOV

Názov dokumentu	Platnosť dokumentu	Úroveň dokumentu	Oblasť dát / téma	Zdroje údajov
Národná stratégia regionálneho rozvoja SR (NSRR)	2020 - 2030	národná	regionálny rozvoj	http://www.mp.sk/mvrrfiles/003994a.pdf

1.2 HODNOTENIE PREDCHÁDZAJÚCEHO PHRSR

Zoznam aktivít plánovaných v predošlom PHRSR, ktoré boli realizované:



Číslo	Názov	Rok	Suma
1.1.1.	Rozvoj nadradenej cestnej siete-údržba obecných ciest a chodníkov za účelom obmedzenia ich ďalšieho znehodnocovania	2017	317 682 €
1.1.2.	Rozvoj skvalitňovanie vnútornej dopravnej infraštruktúry-údržba miestnych ciest a chodníkov za účelom obmedzenia ich ďalšieho znehodnocovania	2016-2018	264 615 €
1.2.1.	Rozvoj školskej infraštruktúry-rekonštrukcia budovy telocvične ZŠ-palubovka	2018	81 800 €
1.2.2.	Rozvoj sociálnej infraštruktúry-vybavenie kuchyne v Domove dôchodcov-konvektomat	2018	6 499 €
1.2.3.	Rozvoj kultúrnej a spoločenskej infraštruktúry-zriadenie kuchyne v budove KD	2016	
1.2.3.	Rozvoj kultúrnej a spoločenskej infraštruktúry-údržba-budova KD a Kino	2017	17 000 €
1.2.3.	Rozvoj kultúrnej a spoločenskej infraštruktúry-rekonštrukcia Domu smútku a okolia-I.etapa-oplotenie, údržba, chodníky	2019	9 932 €
1.2.3.	Rozvoj kultúrnej a spoločenskej infraštruktúry-rekonštrukcia budovy komunitného centra	2019	5 637 €
1.2.6.	Boj s kriminalitou a vandalizmom a rozvoj prevencie kriminality-kamerový systém	2017	10 434 €
1.2.7.	Rozvoj občianskej infraštruktúry-rekonštrukcia budovy zdravotného strediska-elektroinštalácia, časť parkovisko	2017	16 000 €
1.2.7.	Rozvoj občianskej infraštruktúry-rekonštrukcia budovy pošty-výmena okien a dverí	2018	3 552 €
1.2.7.	Rozvoj občianskej infraštruktúry-rekonštrukcia požiarnej zbrojnice-prístavba a nadstavba (3.etapa)	2019	107 859 €
1.2.8.	Rozvoj a skvalitňovanie bývania v obci-požiarna zbrojnica-1.etapa aj 2.etapa	2017-2018	82 898 €
1.4.3.	Skvalitňovanie miestnych služieb a regionálny rozvoj-obnova vybavenia obce-tractor s príslušenstvom	2018	79 400 €
1.4.3.	Skvalitňovanie miestnych služieb a regionálny rozvoj-projektová dokumentácia vodozádržné opatrenia-Kultúrny dom	2021	
1.4.3.	Skvalitňovanie miestnych služieb a regionálny rozvoj-projektová dokumentácia rekonštrukcia MK	2021	
1.4.3.	Skvalitňovanie miestnych služieb a regionálny rozvoj-projektová dokumentácia rekonštrukcia a prístavba Domova dôchodcov	2021	
1.4.3.	Skvalitňovanie miestnych služieb a regionálny rozvoj-projektová dokumentácia dobudovanie vodovodu-ul. Horská a Záhradná	2021	



1.4.3.	Skvalitňovanie miestnych služieb a regionálny rozvoj- projektová dokumentácia dobudovanie obecnej kanalizácie	2021	
1.4.3.	Skvalitňovanie miestnych služieb a regionálny rozvoj- projektová dokumentácia stavebné úpravy, prístavba a nadstavba MŠ	2021	
2.2.3.	Zručnosti a tradície-propagácia obce-vydanie knihy Poproč 2.vydanie	2016	
3.1.1.	Ochrana kvality podzemných a povrchových vôd- dobudovanie vodovodu ul. Oľšavská	2019	159 259 €
3.1.4.	Obnova ochrany krajiny, prírody, obecných parkov a zelene- revitalizácia parku v centre obce	2020	2 577 €
3.1.5.	Zlepšenie hospodárenia s odpadmi-váha pre zberný dvor	2016	2 688 €
3.1.5.	Zlepšenie hospodárenia s odpadmi-nádoby na zber komunálneho odpadu	2016	3 780 €

Zoznam aktivít plánovaných v predošlom PHRSR, ktoré boli čiastočne zrealizované:

Číslo	Názov	Rok	Suma
1.2.1.	Rozvoj školskej infraštruktúry-rekonštrukcia budovy telocvične ZŠ	2020	27 826 €
1.2.1.	Rozvoj školskej infraštruktúry-modernizácia učební v ZŠ	2021	
1.2.3.	Rozvoj kultúrnej a spoločenskej infraštruktúry-budova Domu smútku-rekonštrukcia a zateplenie	2020-2021	23 940 €
1.2.3.	Rozvoj kultúrnej a spoločenskej infraštruktúry-rekonštrukcia Domu smútku-II.etapa-oplotenie, údržba, chodníky	2021	
1.2.4.	Rozvoj športovej infraštruktúry-výstavba detského ihriska	2020	2 520 €
1.2.7.	Rozvoj občianskej infraštruktúry-budova OU-zateplenie I.etapa	2021	
1.3.4.	Územný plán obce-2.zmena	2020	2 500 €
1.4.3.	Skvalitňovanie miestnych služieb a regionálny rozvoj- projektová dokumentácia rekonštrukcie cukrárne	2021	
3.1.5.	Zlepšenie hospodárenia s odpadmi-nové využitie ČOV-obecná kompostáreň	2021	

Zoznam aktivít plánovaných v predošlom PHRSR, ktoré neboli zrealizované:

Číslo	Názov	Rok	Suma
1.1.2.	Údržba obecných ciest a chodníkov, dopravné značenie a subsystémy v záujme bezpečnosti obyvateľov	2019-2021	
1.1.3.	Rozvoj a skvalitňovanie autobusovej dopravy	2020-2021	
1.2.1.	Rozvoj školskej infraštruktúry-rekonštrukcia budovy telocvične ZŠ-dokončenie	2021	
1.2.3.	Rozvoj kultúrnej a spoločenskej infraštruktúry-výstavba	2016	



	rampy pred budovou KD		
1.2.3.	Rozvoj kultúrnej a spoločenskej infraštruktúry-rozšírenie obecného cintorína	2019	
1.2.3.	Rozvoj kultúrnej a spoločenskej infraštruktúry-trhovisko, verejné WC	2020-2021	
1.2.4.	Rozvoj športovej infraštruktúry-zavlažovanie trávnik a futbalového ihriska	2019	
1.2.5.	Rozvoj technickej infraštruktúry-internetizácia obce	2016	
1.2.7.	Rozvoj občianskej infraštruktúry-budova OU-zateplenie	2019	
1.2.7.	Rozvoj občianskej infraštruktúry-rekonštrukcia budovy EKATEX a budovy cukrárne	2021	
1.3.1.	Rozširovanie infraštruktúry cestovného ruchu a kvality ponúkaných služieb	2019	
1.3.2.	Rozvoj vidieckeho cestovného ruchu, agroturistiky a tradičných remesiel	2020-2021	
1.3.3.	Rozvoj propagácie a marketingu obce Poproč	2020-2021	
1.4.1.	Vytváranie kvalitných podmienok pre rozvoj malého a stredného podnikania	2020-2021	
1.4.2.	Posilnenie investičnej atraktivity obce	2020-2021	
1.4.3.	Skvalitňovanie miestnych služieb a regionálny rozvoj- projektová dokumentácia zníženia energetickej náročnosti budovy starej školy	2019	
1.5.1.	Efektívny rozvoj a skvalitňovanie rastlinnej a živočíšnej poľnohospodárskej výroby	2020-2021	
1.5.2.	Rozvoj existujúcich a budovanie nových spracovateľských kapacít pre produkty poľnohospodárskej rastlinnej a živočíšnej výroby	2020-2021	
2.1.1.	Rozvoj, skvalitňovanie a prispôsobovanie foriem vzdelávania podmienkam trhu práce a potrebám obyvateľov obce	2020-2021	
2.1.2.	Zlepšovanie podmienok zamestnateľnosti pre rodičov a rodinných príslušníkov, detí, starších ľudí a osôb odkázaných na stálu opateru	2020-2021	
2.1.3.	Rozvoj spolupráce všetkých zainteresovaných inštitúcií za účelom systémového znižovania nezamestnanosti rozvojom aktívnej politiky trhu práce	2020-2021	
3.1.1.	Ochrana kvality podzemných a povrchových vôd-budovanie obecnej kanalizácie-projekt Bodva, kanalizácia	2016	
3.1.2.	Racionálne využitie a ochrana vlastných vodných zdrojov-doplnenie vodného zdroja obce	2016	
3.1.6.	Obnoviteľné zdroje a úspora energií	2020-2021	
3.1.7.	Udržateľné hospodárenie v lesoch a rozvoj lesníctva	2020-2021	



1.3 ZAPOJENIE VEREJNOSTI

FORMULÁR Č. Ú 3 – METÓDY ZAPOJENIA VEREJNOSTI DO PRÍPRAVY PHRSR

Metóda	Informovanie verejnosti	Získavanie názorov verejnosti	Zohľadnenie názorov verejnosti
Internetové stránky – vrátane verejných pripomienok tzv. chatrooms; sociálne siete			
Účasť na miestnych aktivitách a podujatiach	X	X	
Stretnutia	X	X	
Vystúpenia v obecnom rozhlase			
Stretnutia s kľúčovými ľuďmi		X	
Verejné stretnutia	X	X	
Využitie miestnych ľudí na získavanie názorov		X	
Dotazník pre širokú verejnosť	X	X	X
Prieskumy verejnej mienky	X	X	X



Metóda	Informovanie verejnosti	Získavanie názorov verejnosti	Zohľadnenie názorov verejnosti
Iné aktivity			

FORMULÁR Č. A 3 – PLÁNOVACÍ FORMULÁR PRIESKUMU

Dôležité otázky	Zdôvodnenie	Poznámky
Prečo je potrebné získať informácie prostredníctvom prieskumu?	Je ideálnym nástrojom na získanie verejnej mienky obyvateľov.	Zdôvodnenie, náčrt a spôsob prieskumu, očakávané výsledky.
Čo je jeho cieľom?	Získanie čo najväčšieho počtu názorov všetkých záujmových skupín obyvateľov.	Definovanie záujmov obyvateľov, kľúčové oblasti prieskumu.
Akým spôsobom sa bude realizovať?	On-line prieskum verejnej mienky obyvateľov bol vybraný na základe finančnej nenáročnosti a možnosti oslovenia veľkého počtu respondentov.	Typ prieskumu - náhodný. Druh prieskumu - dotazník.
Aké budú finančné nároky?	Najväčšie odhadované náklady budú použité na zhotovenie materiálov kvalitného on-line prieskumu a jeho vyhodnotenia – táto úloha bude zverená vybranej	Náklady za prieskum sú zahrnuté v poplatku za používanie E-PRO aplikácie, bol vykonávaný externou spoločnosťou.



Dôležité otázky	Zdôvodnenie	Poznámky
	spoločnosti.	
Aké budú časové nároky?	Prieskum sa bude realizovať počas obdobia 2 mesiacov, aby mohla byť oslovená čo najväčšia skupina respondentov.	04 - 05 / 2022
Kto bude zodpovedný za realizáciu prieskumu?	Hlavný koordinátor prieskumu zodpovedá za jeho správnu realizáciu a analýzu zozbieraných dát.	Tím PROROZVOJ.



ANALYTICKÁ ČASŤ

Analytická časť je zameraná na podrobnú analýzu celého riešeného územia. Je rozdelená na 3 hlavné oblasti: socioekonomickú, územno-technickú a prírodno-environmentálnu analýzu. V analytickej časti sa čitateľ dozvie celú charakteristiku územia a po jej prečítaní si bude môcť vytvoriť o území vlastný obraz.



2.1 CHARAKTERISTIKA ÚZEMIA

Obec administratívne patrí do Košického kraja, okresu Košice-okolie. Nachádza sa 25 km západne od mesta Košice. Leží v juhovýchodnej časti Slovenského rudohoria, pod Kojšovou hoľou, na ľavom brehu rieky Bodva. Celková rozloha katastrálneho územia je 2 641 ha. Stred obce leží v nadmorskej výške 356 m.n.m.

Katastrálne územie obce Poproč a jeho okolie:

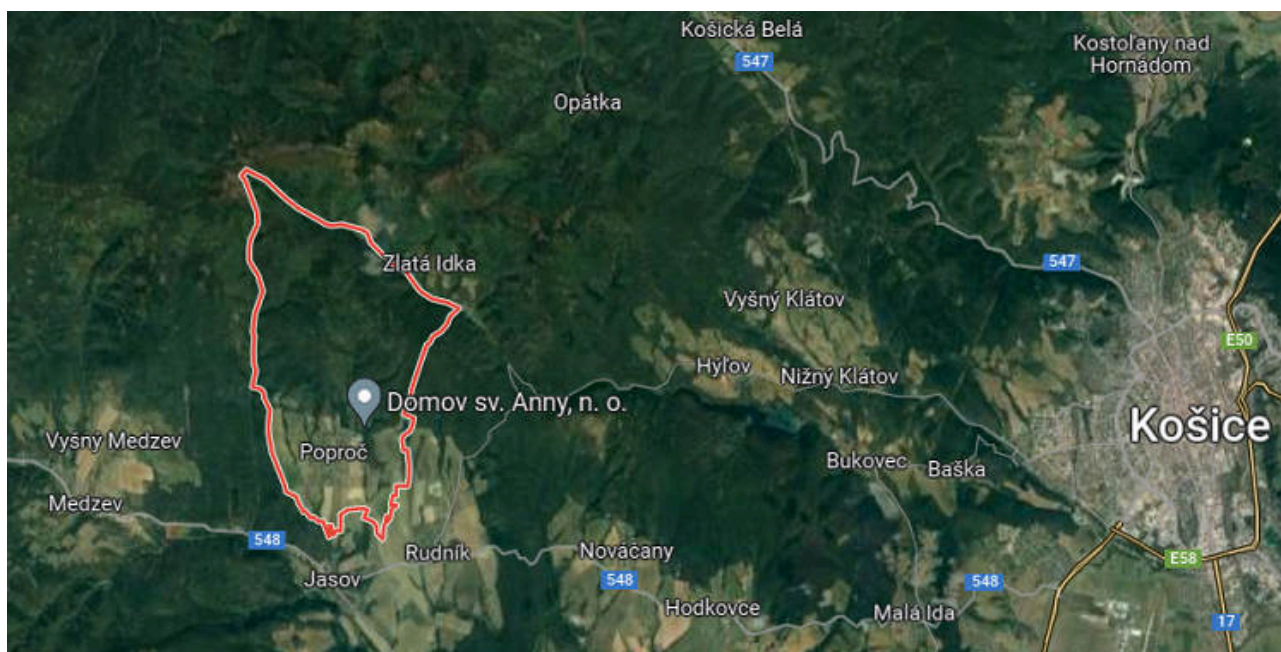

2.2 HISTÓRIA

Dejiny obce Poproč súvisia s dejinami Jasovského kanonického prepoštstva, vznik obce rehoľní dejepisci spomínajú v súvislosti so zánikom osady Elchuan. Územie osady bolo bohaté na rudy, preto sa obyvatelia zaoberali predovšetkým jej dobývaním. Po vyčerpaní ložísk, niekedy koncom 13.storočia, alebo začiatkom 14.storočia osada zanikla. Osadníci sa presťahovali pod horu Propocs záadne od potoka Olšava (predtým Osvany). Vznik obce Poproč súvisí s banskými privilégiami, ktoré získalo jasovské prepoštvo v roku 1290 od uhorského kráľa Ondreja III. - koncesnú listinu, ktorá zaručovala prepoštovi a konventu na celom území majatkov kláštora slobodné kutacie právo na dolovanie zlata, olova, cínu a železa. Karol Róbert z rodu Anjou, sľubom výmeny za iné majetky, okyptil oblasť jesovského prepoštva v prospech Smolníka a Gelnice. Ale



až jeho nástupca Ľudovít Veľký odškodnil jasovský konvent tým, že ju v roku 1358 daroval na neobmedzené využitie rudného bohatstva a odpustil im aj urburu, čo bol kráľovský príjem-dar zo strieborných baní.

Prvá písomná zmienka o Poproči sa zachovala z roku 1358, kedy sa po maďarsky volala Mindszent a po nemecky Allerheiligen. V roku 1564 mala obec 6 dvorov, následne v roku 1596 už to bolo 58 hláv rodín. Obyvatelia dolovali rudu, obrábali pôdu, boli pastiermi, uhliarmi a remeselníkmi. Vynikali vo výrobe rešiet. Koncom 16.storočia bol Poproč slovenskou dedinou. Za vlády Márie Terézie v roku 1766 bol v obci prestavaný pôvodný neskorogotický kostol zo začiatku 16.storočia na barokovo-klasicistický štýl a v roku 1744 bol v kostole inštalovaný prvý orgán.

S rozvojom obce v prvej polovici 19.storočia vzrástol aj počet domov a obyvateľov, v roku 1828 tu bolo evidovaných 153 domov a 1147 obyvateľov. Prácu tu mali hlavne baníci. Vzhľadom na nedostatok úrodnej pôdy si začiatkom 20.storočia desiatky popročanov odišli hľadať prácu do Ameriky.

Keď dňa 14.3.1939 vznikla Slovenská republika bola obec Poproč pripojená k maďarsku výmenou za Čeklis (Bernolákovo). Obec Poproč mala vtedy 1628 obyvateľov, z nich sa 904 hlásilo k maďarskej národnosti, 708 k slovenskej národnosti a 6 k nemeckej národnosti. Obdobie rokov 1939 až 1945 bolo poznamenané kultúrnou a ekonomickou stagnáciou. Následne po ukončení 2.svetovej vojny sa začala realizovať elektrifikácia obce a po dvoch rokoch bola zapojená elektrická sieť. Zároveň bol vybudovaný aj miestny rozhlas. Do roku 1948 v obci pribudlo ďalších 150 domov a začala sa svojpomocná výstavba športového ihriska. Baníci v tom čase pracovali v baniach Rúfus a Fortuna, kde ťažili železnú rudu, alebo v Rudných baniach Poproč (ťažba antimónu). Ďalší sa venovali poľnohospodárstvu, lesníctvu alebo stavebnému priemyslu.

V roku 1960 došlo k novému územno-správnemu členeniu Československa, obec Poproč sa stala súčasťou Košického okresu, s počtom 2496 obyvateľov. V roku 1978 bola obec zaradená medzi strediskové obce s perspektívou ďalšej bytovej výstavby a občianskej vybavenosti. Obec dosiahla počet 2760 obyvateľov. Plynofikácia obce bola ukončená v roku 1999.

2.3 POSLANIE DOKUMENTU

Poslaním dokumentu Programu hospodárskeho rozvoja a sociálneho rozvoja obce Poproč je



definovanie rozvojových aktivít, potrebných na ďalší rozvoj územia, s prihliadnutím na záujmy a potreby obyvateľov obce.

2.4 SOCIOEKONOMICKÁ ANALÝZA

Socioekonomická analýza obsahuje 2 hlavné časti. Prvá je zameraná na analýzu rôznych údajov o obyvateľstve (vývoj, prírastky/úbytky, národnostná, veková štruktúra a mnohé ďalšie). Ďalšie časti sú venované ekonomike, bývaniu, školstvu, zdravotníctvu, kultúre a ďalším oblastiam.

Socioekonomická analýza je zameraná jednak na analýzu demografických údajov (údaje o počte, vývoji a štruktúre obyvateľstva), jednak na zistenie situácie v oblasti bývania, školstva, kultúry a ďalších oblastí.

2.4.1 ROZVOJOVÝ POTENCIÁL

Rozvojový potenciál cestovného ruchu v obci je v dobrej geografickej polohe druhého najväčšieho mesta na Slovensku - Košiciach. Medzi lákadlá obce patria historické pamiatky na banskú činnosť, napr. kaplnka, pri ktorej prosili baníci pred fíraním Svätú Barboru, patrónku baníkov o jej ochranu pri tejto nebezpečnej práci. V obci sa nachádzajú viaceré bývalé bane, kde má obec v pláne zriadiť múzeum. Súčasťou by mal byť aj náučný chodník od centra obce až po múzeum v starých baniach. Ďalšou kultúrno-historickou pamiatkou je rímsko-katolícky kostol zo 16.storočia. Taktiež je tu potrebné vytvoriť podmienky na cykloturizmus a poľovnícky cestovný ruch.

2.4.2 DEMOGRAFICKÉ UKAZOVATELE

2.4.2.1 VÝVOJ POČTU OBYVATEĽOV

Za posledných 10 rokov sa zmenil stav obyvateľov z 2759 (v roku 2012) na stav 2667 (v roku 2021), to znamená, že sa znížil o 92 obyvateľov.

VÝVOJ POČTU OBYVATEĽOV V ROKOCH 2012 AŽ 2021



Rok	Počet obyvateľov
2012	2759
2013	2763
2014	2774
2015	2747
2016	2745
2017	2740
2018	2733
2019	2726
2020	2727
2021	2667

Zdroj: Štatistický úrad SR, 2023

2.4.2.2 ROZDELENIE OBYVATEĽSTVA PODĽA POHLAVIA

Podľa posledných dostupných údajov mala v obci miernu prevahu ženská populácia, a to v pomere 50,3 % ku 49,7 %.

ROZDELENIE OBYVATEĽSTVA PODĽA POHLAVIA V ROKU 2021

Pohlavie	Počet obyvateľov
Muži	1325
Ženy	1342

Zdroj: Štatistický úrad SR, 2023

2.4.2.3 PRÍRASTOK/ÚBYTOK OBYVATEĽOV

Prirodzený prírastok/úbytok obyvateľstva predstavuje rozdiel živonarodených a zomrelých za určité obdobie. V rokoch 2012 – 2021 bol zaznamenávaný prirodzený úbytok obyvateľov (okrem rokov 2013 a 2019). Najvyššie hodnoty úbytku dosiahol v roku 2021 (-25) a v roku 2020 (-24).

Prírastok/úbytok obyvateľstva sťahovaním predstavuje rozdiel medzi migračným prírastkom



a úbytkom. Počas sledovaných rokov mal kolísavý charakter, takže z tohto pohľadu nemožno určiť jednoznačný vývojový trend. Najviac nových prisťahovaných obyvateľov zaznamenala obec v rokoch 2014 a 2020, naopak, najväčší počet odišiel v roku 2015.

2.4.2.4

PRÍRASTOK/ÚBYTOK OBYVATEĽOV V ROKOCH 2012 AŽ 2021

Rok	Prirodzený prírastok alebo úbytok	Prírastok alebo úbytok sťahovaním	Celkový prírastok alebo úbytok
2012	-11	9	-2
2013	5	-1	4
2014	-5	16	11
2015	-14	-13	-27
2016	-3	1	-2
2017	-9	4	-5
2018	-15	8	-7
2019	1	-8	-7
2020	-24	25	1
2021	-25	11	-14

Zdroj: Štatistický úrad SR, 2023

2.4.2.5 VEKOVÁ ŠTRUKTÚRA OBYVATEĽOV

Veková štruktúra obyvateľstva v obci rozdelená do troch kategórií:

- *Predproduktívna*: 0-14 rokov, ktorá je zastúpená v počte 365 obyvateľov.
- *Produktívna*: 15-64 rokov, ktorá tvorí najpočetnejšiu skupinu, spolu 1742 obyvateľov.
- *Poproduktívna*: 64 a viac - predstavuje 560 obyvateľov.

VEKOVÁ ŠTRUKTÚRA OBYVATEĽOV V ROKU 2021



Pohlavie	Predproduktívna zložka	Produktívna zložka	Poproduktívna zložka
Muži	192	892	241
Ženy	173	850	319

Zdroj: Štatistický úrad SR, 2023

2.4.3 HOSPODÁRSTVO A EKONOMIKA

V obci neprevádzkuje svoju činnosť väčší podnikateľský subjekt, ktorý by ponúkal hromadné pracovné príležitosti. Počet nezamestnaných v obci sa dlhodobo pohybuje na hodnote viac ako 200 obyvateľov, z toho približne rovnako muži aj ženy. Podľa dosiahnutého vzdelania je ich približne 75 % so strednou školou SOU. Pre obyvateľov s týmto vzdelaním je veľmi obtiažne zabezpečiť rekvalifikáciu podľa súčasných požiadaviek trhu práce, alebo musia vykonávať len jednoduchú, pomocnú, neodbornú prácu s nízkym platovým ohodnotením.

Podľa mapy evidovanej nezamestnanosti patrí okres KE-okolie k územiám s mierou nezamestnanosti 8 až 12 %. Okolité okresy majú mieru nezamestnanosti takú istú, alebo aj vyššiu (okres Rožňava, okres Vranov nad Topľou). Okrem okresu KE-mesto, kde aj mnohí obyvatelia obce Poproč dochádzajú za prácou.



Miera evidovanej nezamestnanosti v okresoch SR k 31.01.2022

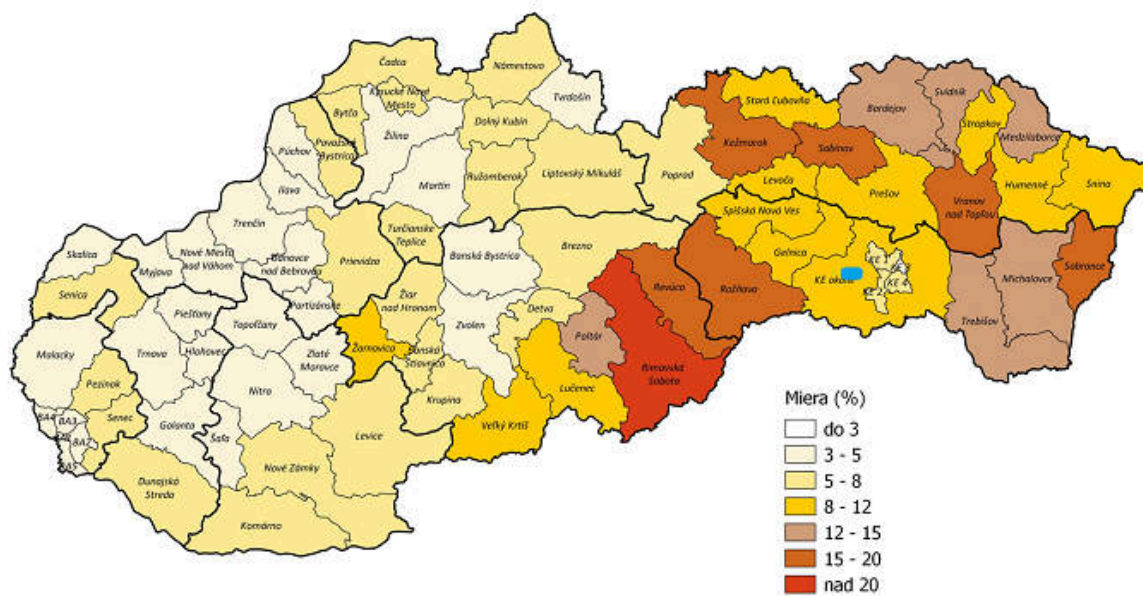

Ústredie práce, sociálnych vecí a rodiny Bratislava

Miera evidovanej nezamestnanosti je vypočítaná na základe výberových zisťovaní ŠÚ SR o priemerného počtu evidovaných uchádzačov a zamestnaní. Algoritmus výpočtu stanovilo MPSVR SR.

2.4.4 FINANČNÁ SITUÁCIA

Obec Poproč má spracovaný a schválený rozpočet na rok 2022 s výhľadom na roky 2023 a 2024. Rozpočet na rok 2022 je plánovaný vo výške 2 547 297 € a počítá s vyrovnaným hospodárením. Orientačné návrhy na nasledujúce roky sa bude v príslušnom roku upresňovať. V hospodárení obce je zohľadnené aj financovanie rozpočtových organizácií u ktorých je obec zriaďovateľom - Základná škola s materskou školou a Domov dôchodcov Poproč.



2.4.5 PODNIKATEĽSKÉ A NEPODNIKATEĽSKÉ SUBJEKTY

V obci podľa zverejnených údajov na www.orsr.sk má sídlo 61 právnických podnikateľských subjektov. Zaoberajú sa poľnohospodárskou výrobou, priemyselnou výrobou, stavebníctvom, obchodom, dopravou, ubytovaním a stravovaním, sociálnym zabezpečením, zdravotníctvom a sociálnou pomocou, a inými činnosťami.

Podľa údajov na www.zrsr.sk má v obci 501 fyzických osôb živnostenské oprávnenie.

FORMULÁR Č. A 5 - EVIDENCIA MIMOVLÁDNYCH ORGANIZÁCIÍ

Názov:
OFK Slovan Poproč
Stolnotenisový športový klub Poproč
Klub slovenských turistov Poproč
Spevácka skupina Fortuna
ZO Jednoty dôchodcov na Slovensku v Poproči
MO Matice Slovenskej



2.4.6 OBČIANSKA VYBAVENOSŤ

Občianska vybavenosť (OV) predstavuje široký komplex zariadení a účelovo upravených plôch, ktorých cieľom je uspokojovanie najrozmanitejších potrieb obyvateľov všetkých vekových kategórií.

V rámci občianskej vybavenosti sa v obci nachádza Obecný úrad, Kultúrny dom s knižnicou, Základná škola s materskou školou, zdravotné stredisko, cintorín, dom smútku, komunitné centrum, areál obecných služieb, pošta, požiarna zbrojnica, 5 maloobchodných predajní potravín a drogerie, maloobchodná predajňa mäsa a mäsových výrobkov, iné predajne a služby.

2.4.7 BÝVANIE

V obci sa nachádza 715 domov, z ktorých 708 je rodinných domov, 4 bytové domy a 3 iné typy domu. Prevažuje tu vlastníctvo rodinných domov fyzickými osobami (615), vlastníctvo bytov v bytových domoch (78) a obecné vlastníctvo (1).

2.4.8 ŠKOLSTVO

Od roku 2002 základná škola v obci prešla pod správu obce ako samostatný právny subjekt. Následne v roku 2005 boli zlúčené základná škola s materskou školou. Právna subjektivita Základnej školy s materskou školou priniesla so sebou samostatnosť aj väčšiu zodpovednosť za chod a rozvoj základného školstva v obci Poproč.

Od roku 2008 prebiehala na budove jej rekonštrukcia a modernizácia. Výrazne sa zmenil vzhľad a dispozičné usporiadanie. V podkrovných priestoroch (na 3.podlaží) pribudli odborné učebne fyziky, chémie, biológie, informatiky, cudzích jazykov, geografie a výtvarného ateliéru. Budova školy sa týmto stala dominantou obce. Už nie je iba vzdelávacou inštitúciou, ale má priestory aj na kultúrno-spoločenské, športové aj voľnočasové aktivity pre žiakov, rodičov a verejnosť.

Od 1.9.2015 je pri ZŠ s MŠ v Poproči zriadené aj Centrum voľného času, ktoré organizuje pre deti od 5 do 15 rokov nielen pravidelnú záujmovú činnosť v podobe krúžkov, ale aj cez víkendy príležitostné činnosti s rôznym tematickým zameraním.



2.4.9 ZDRAVOTNÍCTVO A SOCIÁLNE SLUŽBY

V obci je prevádzkované zariadenie zdravotnej starostlivosti. Je v obecnej budove postavenej ešte v roku 1953, pričom v rokoch 1975 a 2000 bola rekonštruovaná. Sú tu ambulancie všeobecného praktického lekára a stomatológie. V zdravotnom stredisku sídli aj agentúra domácej ošetrovateľskej starostlivosti ADOS-ATIZ s.r.o. Najbližšia lekáreň je v obci Jasov vzdialenej 3 km. Najbližšie ďalšie odborné ambulancie sú v Moldave nad Bodvou vo vzdialenosti 12 km (Poliklinika Moldava nad Bodvou), alebo ambulancie aj lôžková nemocnica sú v krajskom meste Košice vzdialenom 32 km.

Rozvoj sociálnych služieb podporuje blízkosť mesta Moldava nad Bodvou a krajského mesta Košice. V obci pôsobí miestna organizácia Červeného kríža, aj nezávislé právne subjekty oprávnené poskytovať sociálne služby obyvateľom - Domov dôchodcov Poproč a Domov Sv. Anny, n.o. (domov seniorov).

Obec je od 1.7.2002 zriaďovateľom Domova dôchodcov. Predmetom činnosti domova je poskytovanie starostlivosti - ubytovanie, stravovanie, celodenné zaopatrenie, kultúrna a spoločenská činnosť - pre obyvateľov, ktorí sú poberateľmi starobného dôchodku a ktorí pre svoj nepriaznivý zdravotný stav si vyžadujú sústavnú starostlivosť inej osoby, ktorú obyvateľovi nemôže zabezpečiť vlastná rodina, alebo iná opatrovateľská služba. Kapacita domova je 20 lôžok. Domov dôchodcov je spádový pre okolité aj vzdialenejšie obce. V domove je zriadená vývarovňa zabezpečujúca stravovanie nielen pre obyvateľov zariadenia, ale aj pre ďalších starších obyvateľov obce Poproč, ktorým prostredníctvom Domova dôchodcov je zabezpečená donáška obedov do domácností. Počet obyvateľov v poproduktívnom veku postupne pribúda je potrebné zvýšiť kapacitu domova o ďalších 20 až 30 lôžok, tak aby zostal zachovaný princíp rodinného typu zariadenia.

2.4.10 ŠPORT A REKREÁCIA

V obci majú obyvatelia vytvorené podmienky pre rôzne druhy športov - futbal, volejbal, hádzaná, kalanetika, aerobic, tenis a turistika. Pre tento účel sa v obci nachádza futbalové ihrisko s tribúnou, tréningové futbalové ihrisko, multišportové ihrisko s umelým povrchom, detské ihrisko so zázemím a školský športový areál. V okolí obce sú vyznačené turistické trasy a je záujem o ich



úpravu na horskú cykloturistiku v spojení s otvorením požičovne horských bicyklov.

Sú tu organizované rôzne športové podujatia pre verejnosť - dospelých, starších aj mládež. Obyvatelia majú k dispozícii každý deň priestory viacúčelového ihriska. V telocvočni je možné v poobedňajších hodinách zacvičiť si jumping pod vedením profesionálnych inštruktorov a taktiež tu trénujú (aj hrajú zápasy) hráči stolnotenisového oddielu.

2.4.11 KULTÚRA

Kultúrny dom v obci má spoločenské miestnosti, izbu tradícií, kinosálu a nachádza sa tu knižnica s verejne prístupným internetom. Sála kultúrneho domu má kapacitu 200 miest a v kinosále je 240 stoličiek. Objekt je už potrebné rekonštruovať - vymeniť vchodové dvere, upraviť pivničné priestory, opraviť fasádu a zriadiť kuchyňu.

Miestne kultúrne stredisko v spolupráci s inými spoločenskými organizáciami a spolkami organizuje po celý rok v dome kultúry rôzne kultúrno-spoločenské podujatia pre verejnosť - plesy, oslavy Dňa matiek, karnevaly, vystúpenia súborov a hudobných skupín. Obec má aj vlastnú dychovú hudbu, ktorá v roku 2017 oslávila 70. výročie svojho vzniku. Taktiež tu už viac ako 20 rokov pôsobí ženská spevácka skupina Fortuna. Tieto súbory pripomínajú ľudovú hudbu a tradície nielen v obci, ale aj na vystúpeniach mimo obce.

V jednej spoločenskej miestnosti je hudobný salónik a múzeum tradícií - tu je vystavený historický prierez života v obci od jej vzniku až po súčasnosť. Stála expozícia je rozdelená do niekoľkých častí, v ktorých exponáty charakterizujú, čím sa pôvodné obyvateľstvo obce živilo a akými remeslami zaoberalo. Je tu kútik poľnohospodársky, banícky, hodinársky, drotársky, kútik ukážok práce s drevom i výstava výšiviek. Tkáčstvo charakterizujú vystavené krosná, na ktorých naši predkovia tkali ľanové plátno i pokrovce.

Vzhľadom na banícku históriu obce si od roku 2005 ťažkú banícku prácu praotcov, pripomínajú obyvatelia aj návštevníci v parku pod kostolom. V ňom okrem malého lesa bola vybudovaná aj banská klopačka a sprístupnená maketa štôlne s vozíkom plným železnej rudy a banským nakladačom.



2.4.12 CESTOVNÝ RUCH A INFRAŠTRUKTÚRA PRE TURISTOV

V obci Poproč nie sú vybudované a poskytované služby cestovného ruchu. Geografická poloha v blízkosti krajského mesta Košice predstavuje výhodu, ktorá by mohla podporiť rozvoj cestovného ruchu v atraktívnom prostredí obce s historickými pamiatkami na banskú činnosť, v kvalitnom ovzduší a lesným prírodným prostredím.

2.4.13 MEDZINÁRODNÝ KONTEXT A PARTNERSTVÁ

Obec nemá uzatvorené medzinárodné partnerstvo s inou obcou.

2.4.14 ZHRNUTIE SOCIOEKONOMICKEJ ANALÝZY

Za posledných 10 rokov sa zmenil stav obyvateľov z 2759 (v roku 2012) na stav 2667 (v roku 2021), čo znamená zníženie o 92 obyvateľov. V rokoch 2012 – 2021 bol zaznamenaný prirodzený úbytok obyvateľov (okrem rokov 2013 a 2019). Najvyššie hodnoty úbytku dosiahol v roku 2021 (-25) a v roku 2020 (-24). Počas sledovaných rokov mal prírastok/úbytok sťahovaním kolísavý charakter, takže z tohto pohľadu nemožno určiť jednoznačný vývojový trend. Najviac nových prisťahovaných obyvateľov zaznamenala obec v rokoch 2014 a 2020, naopak, najväčší počet odišiel v roku 2015. Podiel obyvateľov v predproduktívnom veku ku poproduktívnemu veku dosahuje hodnotu 0,65.

V rámci občianskej vybavenosti sa v obci nachádza Obecný úrad, Kultúrny dom s knižnicou, Základná škola s materskou školou, zdravotné stredisko, cintorín, dom smútku, komunitné centrum, areál obecných služieb, pošta, požiarna zbrojnica, 5 maloobchodných predajní potravín a drogerie, maloobchodná predajňa mäsa a mäsových výrobkov, iné predajne a služby. V obci majú obyvatelia vytvorené podmienky pre rôzne druhy športov - futbal, volejbal, hádzaná, kalanetika, aerobic, tenis a turistika. Pre tento účel sa v obci nachádza futbalové ihrisko s tribúnou, tréningové futbalové ihrisko, multišportové ihrisko s umelým povrchom, detské ihrisko so zázemím a školský športový areál. V okolí obce sú vyznačené turistické trasy a je záujem o ich úpravu na horskú cykloturistiku v spojení s otvorením požičovne horských bicyklov. Kultúrny dom v obci má viac spoločenských miestností, izbu tradícií, kinosálu a nachádza sa tu knižnica s verejne prístupným internetom. Sála kultúrneho domu má kapacitu 200 miest a v kinosále je 240 stoličiek. V jednej



spoločenskej miestnosti je hudobný salónik a múzeum tradícií - tu je vystavený historický prierez života v obci od jej vzniku až po súčasnosť. Nachádza sa tu stála expozícia ľudových remesiel, baníckych tradícií, základného vybavenia domácnostiach v minulosti, výstava ľudových krojov, zbierka starých písomností a dobových fotografií.

2.5 ÚZEMNO-TECHNICKÁ ANALÝZA

Územno-technická analýza je zameraná predovšetkým na zistenie kvality dopravnej a technickej vybavenosti územia. Okrem toho sa tu nachádzajú informácie o rozvojových osiach a limitoch využitia územia.

2.5.1 ROZVOJOVÉ OSI

Rozvojová os je pomyselná línia, ktorá určuje smerovanie rozvoja územia. Táto os je definovaná v strategickom dokumente Konceptia územného rozvoja Slovenska (KURS 2001, s aktualizáciou z roku 2011).

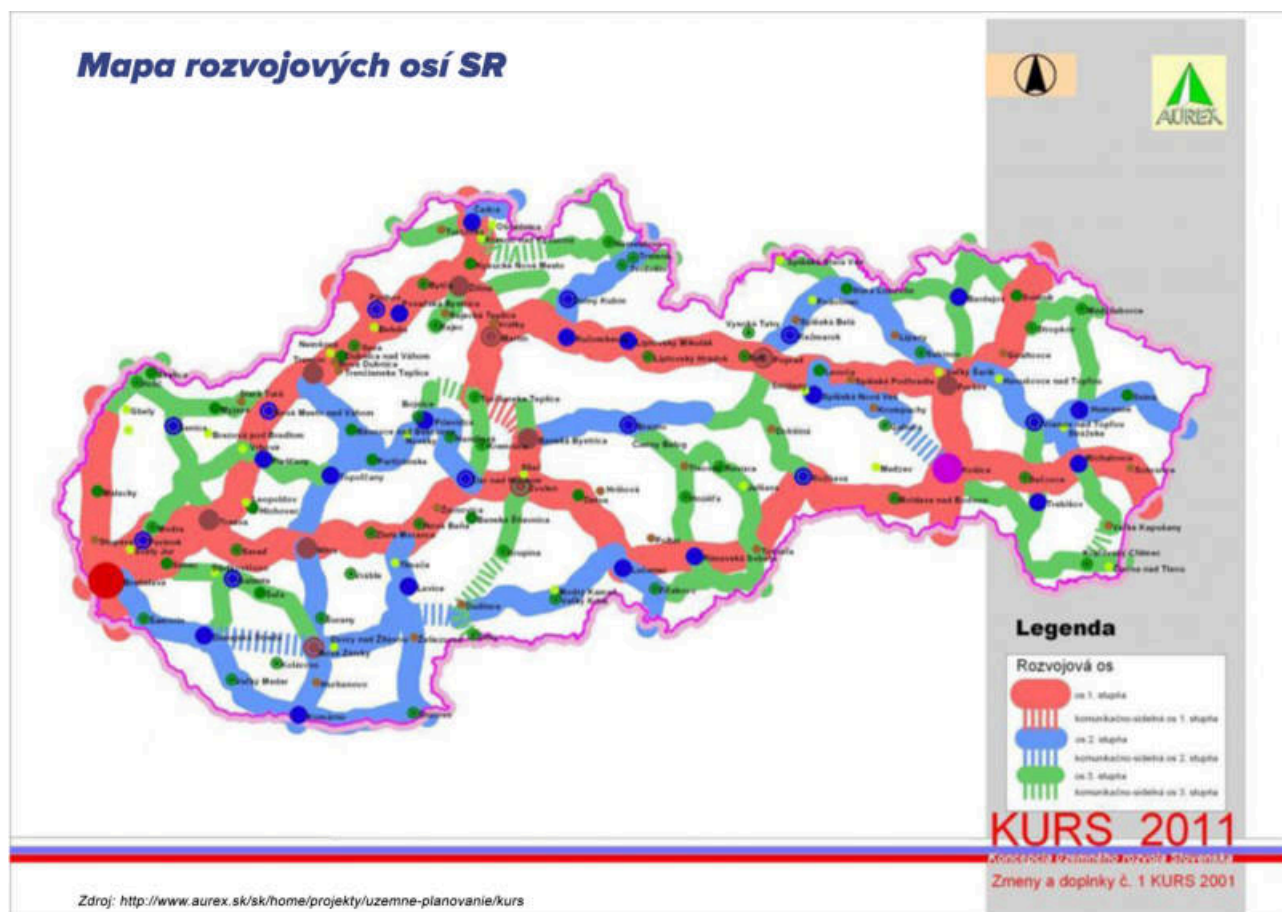



Rozvojové osi tvoria priestor pre vyváženú hierarchizovanú sídelnú štruktúru územia. Podporujú väzby medzi obcami a poskytujú priestor pre vyvážený sídelný rozvoj. Tieto osi sú dôležitým aspektom trvalej udržateľnosti. Priamo obcou neprechádza rozvojová os, ale v blízkosti sa nachádza zvolensko-južnoslovenská rozvojová os: Zvolen-Lučenec-Rimavská Sobota-Rožňava-Košice. Táto rozvojová os prvého stupňa prechádza cez Moldavu nad Bodvou, ktorá je vzdialená len 12 km od obce Poproč.

2.5.2 DOPRAVNÁ INFRAŠTRUKTÚRA

Dopravná infraštruktúra je tvorená sústavou komunikácií a zariadení, ktoré slúžia na plnenie jednej zo základných ľudských potrieb - dopravy a prepravy.

2.5.2.1 CESTNÁ DOPRAVA

Obec Poproč je koncovou obcou, na celoštátnu cestnú sieť napojená prostredníctvom cesty III. triedy č. III/3359 Jasov-Poproč. V Jasove sa napája na cestu II. triedy č. II/548 Smolník-Medzev-Jasov-Košice a taktiež na cestu II. triedy č. II/550 Jasov-Moldava nad Bodvou. V Moldave nad Bodvou táto komunikácia vyúsťuje do cesty I. triedy č. I/50 na trase Košice-Bratislava. V Košiciach je možnosť napojenia na rýchlostnú cestu R4 smerom do Maďarska.

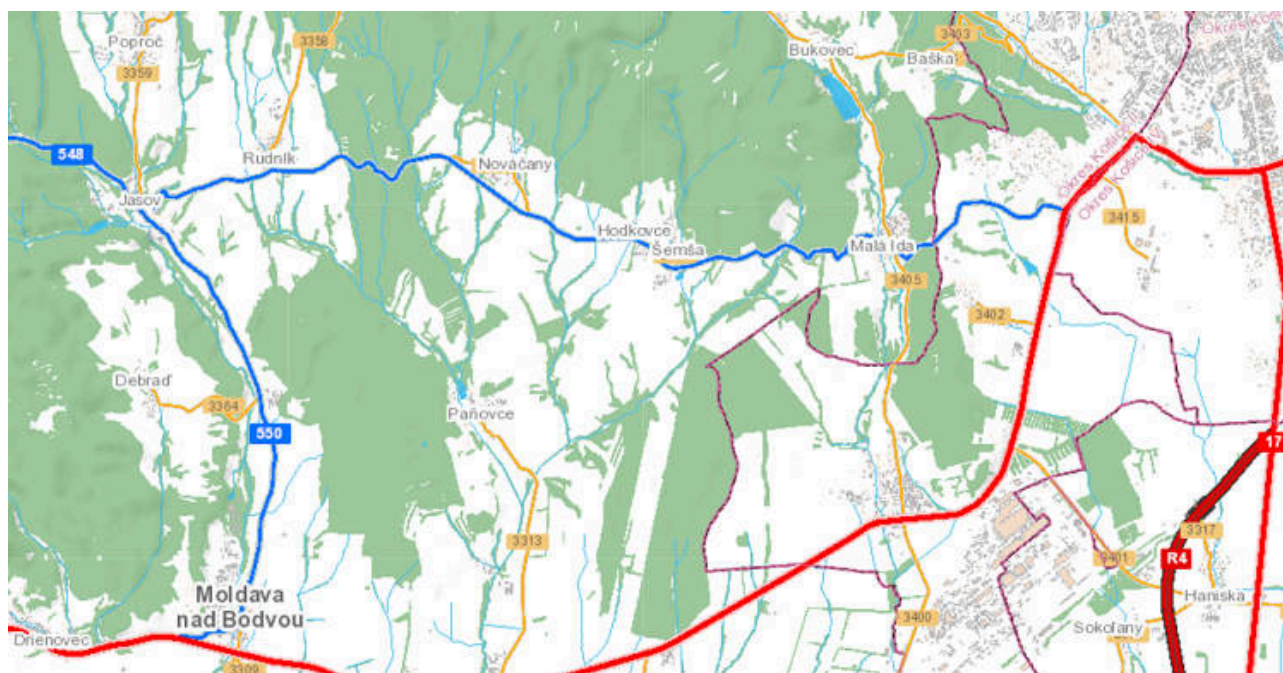



Štátna cesta č. III/3359 je dopravnou osou obce a na ňu sa napájajú miestne komunikácie. Niektoré miestne úseky už boli rekonštruované a ďalšie úseky so zhoršeným, opotrebovaným technickým stavom má obec v pláne rekonštruovať v nasledujúcom období.

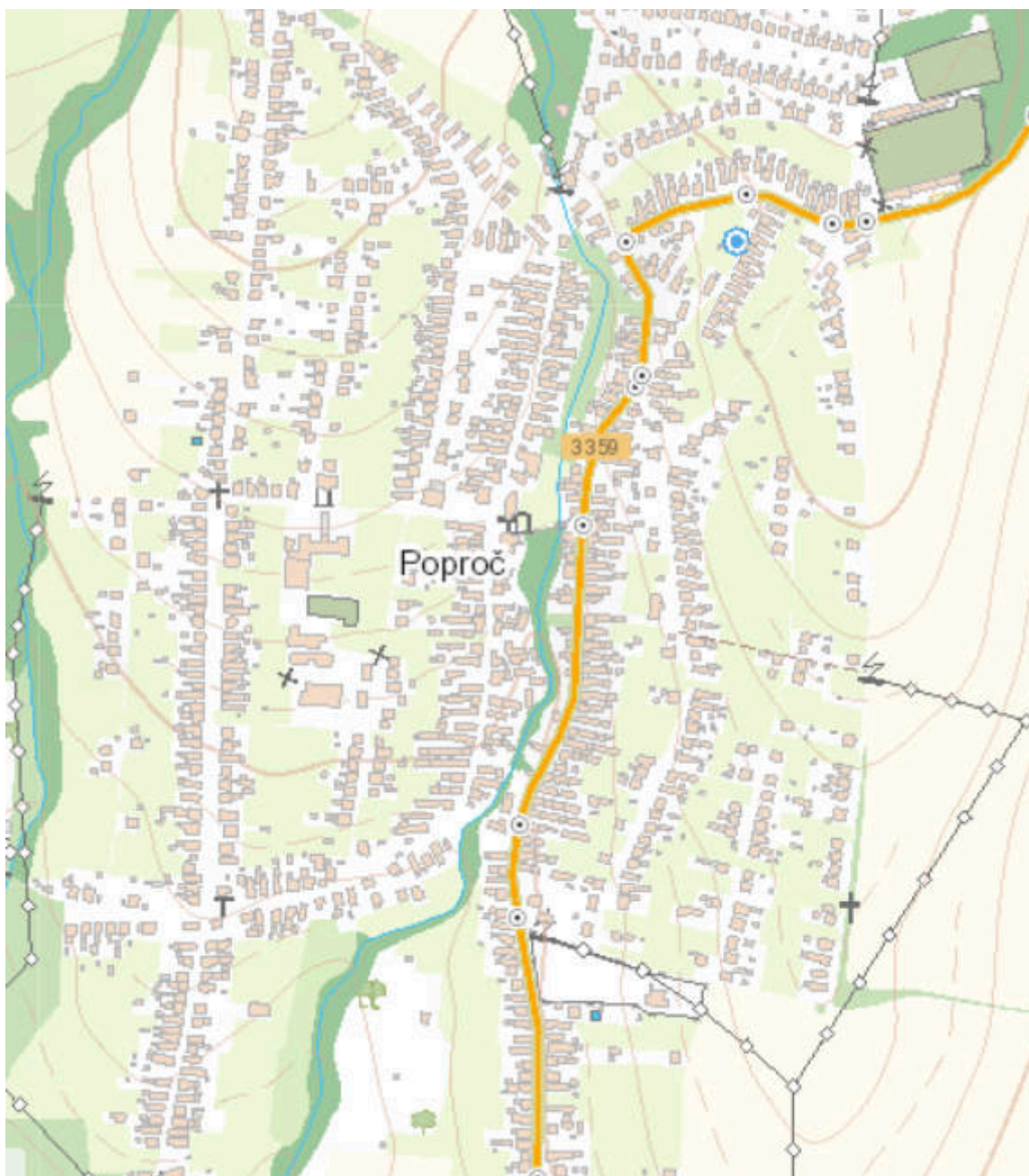

2.5.2.2 HROMADNÁ DOPRAVA

Autobusovú dopravu zabezpečuje dopravná spoločnosť Eurobus, a.s. Košice pravidelnými linkami prímestskej dopravy. V obci sa nachádzajú 3 autobusové zastávky, ktoré sú riešené s prístreškami proti nepriaznivým poveternostným vplyvom.



2.5.2.3 ŽELEZNIČNÁ DOPRAVA

Obcou Poproč neprechádza žiadna železničná trať. Najbližšia železničná stanica je vo vzdialenosti 12 km v Moldave nad Bodvou.



Mapa železničnej siete SR

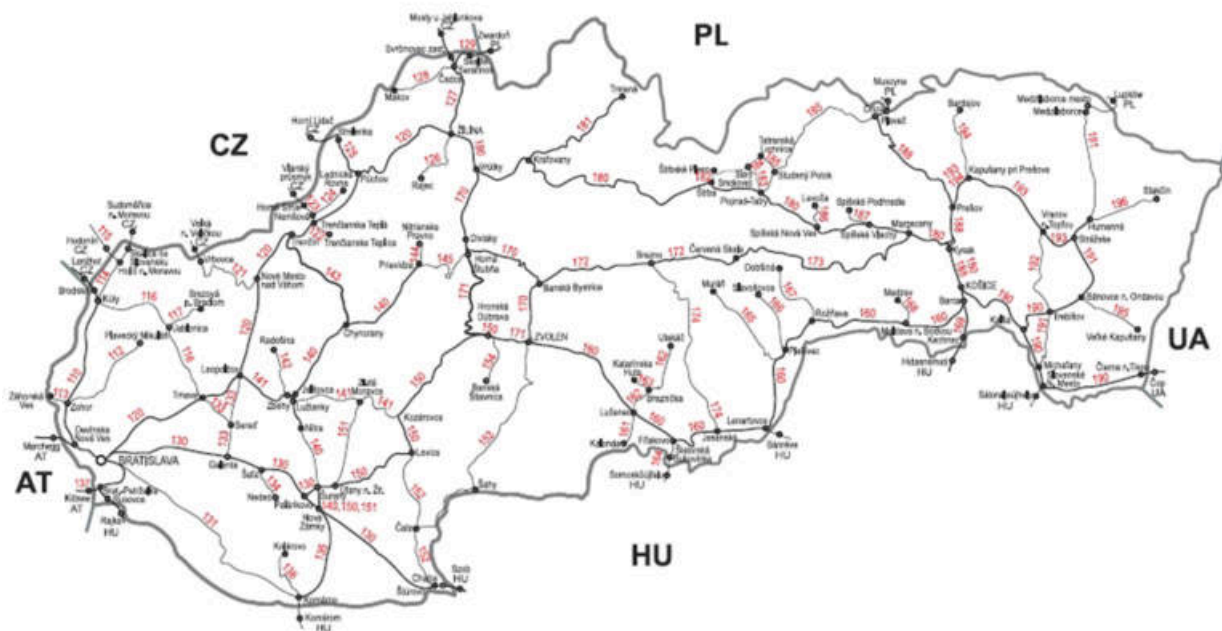

Zdroj: http://www.zsr.sk/slovensky/cestovny-poriadok-2014-2015.html?page_id=3404

2.5.2.4 LODNÁ DOPRAVA

Obcou, ani jej blízkym okolím, nepreteká žiadny vodný tok, ktorý by umožňoval lodnú dopravu.

2.5.2.5 LETECKÁ DOPRAVA

Najbližšie letisko medzinárodnej dopravy je Košice International Airport vo vzdialenosti 32 km, v krajskom meste Košice.

2.5.2.6 STATICKÁ DOPRAVA

V obci sú vybudované parkovacie plochy len obmedzene pri objektoch občianskej vybavenosti - Obecnom úrade a Kultúrnom dome, ihrisku a maloobchodných predajniach. Obyvatelia využívajú na státie krajnice ciest miestnych komunikácií, stoja pozdĺž okraja štátnej cesty č. III/3359, alebo majú vybudované vlastné stojiská na súkromných pozemkoch.



2.5.2.7 PEŠIA DOPRAVA

Chodníky sú nie sú vybudované v dostatočnej dĺžke. Sú riešené len na niektorých úsekoch cesty č.III/3359 aj to len po jednej strane cesty. Dobudovanie chodníkov je nutné z hľadiska zvýšenia bezpečnosti peších pri pohybe obcou a zníženiu možnosti kolízie s motorovými vozidlami.

2.5.2.8 CYKLISTICKÁ DOPRAVA

V obci nie je vybudovaný samostatný cyklistický chodník.

2.5.3 TECHNICKÁ INFRAŠTRUKTÚRA

Technická infraštruktúra je tvorená sústavou inžinierskych sietí, ktoré zabezpečujú obsluhu územia. Túto obsluhu zabezpečujú energetické, informačné alebo ďalšie špecifické systémy, ktorých súčasťou sú v základnom usporiadaní zdroje, rozvody, odberné miesta alebo súčasti zariadení, spotrebiče a ďalšie špecifické zariadenia, ktorými sa väčšinou menia parametre dodávaných médií alebo signálov.

Jednotlivé prvky technickej infraštruktúry výrazne zasahujú do života obyvateľov tým, že ovplyvňujú životné prostredie a vytvárajú limity v podobe ochranných, bezpečnostných a hygienických pásiem. Na druhej strane ale taktiež vytvárajú podmienky pre fungovanie všetkých



ostatných systémov v spoločnosti.

2.5.3.1 ZÁSOBOVANIE VODOU

Už od roku 1960 je v obci vybudovaná vodovodná sieť, ktorá sa postupne rozširovala tak ako sa budovali ďalšie časti obce. Zdrojom vody sú potoky Zábava a Hájny. Prietoky v potokoch sú závislé od dažďových zrážok, ktorých postupne ubúda a preto je v letných mesiacoch znížené množstvo pitnej vody vo vodojeme.

Voda z odberov je dopravovaná do úpravne vody odkiaľ gravitačne napĺňa vodojem, ktorý je na hornom konci obce severozápadne od zastavaného územia. Pre zvýšenie akumulácie a tlaku pre horné ulice bol už vybudovaný nový dvojkomorový vodojem. Z vodojemov je voda k spotrebiteľom dopravovaná potrubím. Prevádzkovateľom sústavy je Východoslovenská vodárenská spoločnosť, a.s. Košice.

Podiel obyvateľov zásobovaných vodou z verejných vodovodov v roku 2015

Mapka č. 3

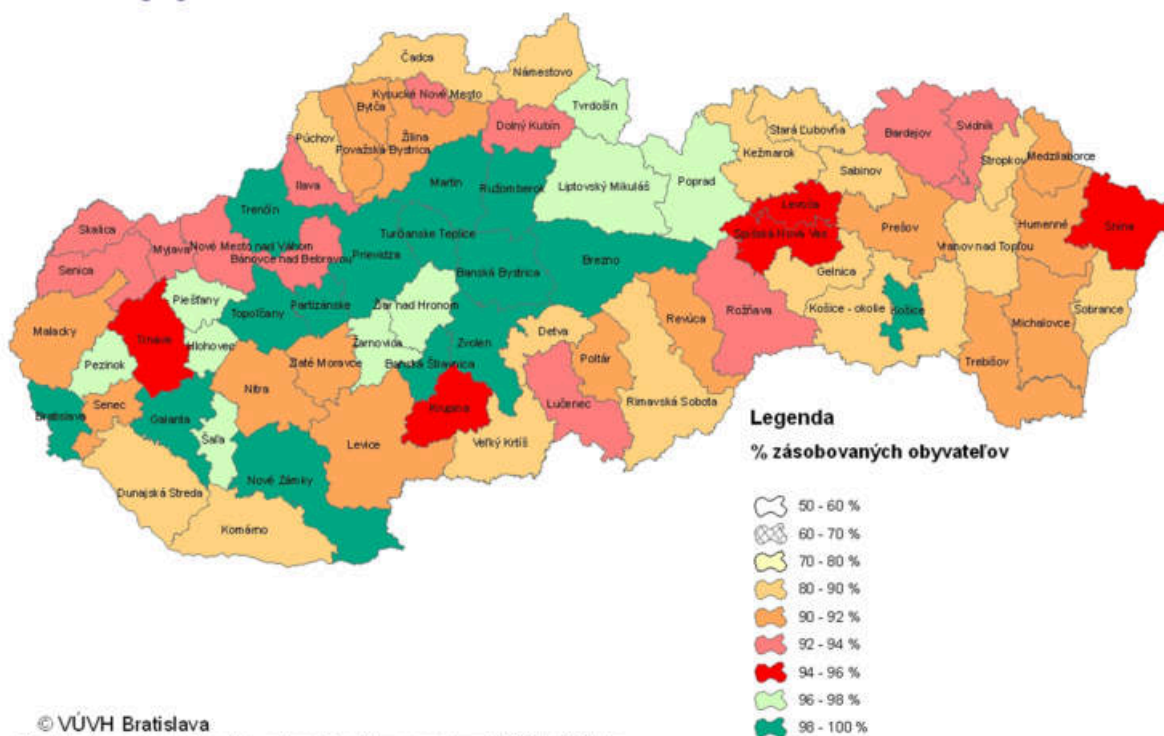

2.5.3.2 ZÁSOBOVANIE ELEKTRICKOU ENERGIU

Obec je zásobovaná elektrickou energiou distribučným vysokonapäťovým vedením ktoré je



napojené na ES 110/22kV Haniska. Z tohoto vedenia je vonkajšími vysokonapäťovými prípojkami napojených v obci 10 distribučných transformovni a dve veľkoodberateľské transformovne. Elektrickú energiu zabezpečuje spoločnosť Východoslovenská energetika.

2.5.3.3 ZÁSOBOVANIE PLYNOM

Obec je od roku 2000 plynofikovaná. Dodávku plynu zabezpečuje spoločnosť SPP, a.s., zdrojom plynu je vysokotlaký plynovod Moldava nad Bodvou-Medzev-Štós. Zásobovanie obce je realizované cez plynovo regulačnú stanicu, ktorá je spoločná pre obce Jasov a Poproč. Miestna sieť plošne pokrýva celé zastavané územie, čo umožňuje napojenie všetkých záujemcov o odber plynu.

Mapa plynovodnej siete SR



Zdroj: http://www.spp-distribucia.sk/sk_distribucna-siet/sk_mapa-distribucnej-siete

2.5.3.4 ZÁSOBOVANIE TEPLOM

Vzhľadom na plynofikáciu obce sa plyn využíva nielen na varenie, ale hlavne na kúrenie a ohrev teplej úžitkovej vody. Niektorí obyvatelia riešia ohrev vody pomocou elektrických bojlerov.



2.5.3.5 ODVÁDZANIE A LIKVIDÁCIA ODPADOVÝCH VÔD

V obci Poproč sa už od roku 1996 buduje splašková kanalizácia a ČOV. V roku 2005 bola uvedená do prevádzky ČOV - Poproč I. etapa aj časť splaškovej kanalizácie na ktorú sa pripojilo 212 domácností. Spoločnosť VVS, a.s. Košice pokračuje v realizácii projektu "Zásobovanie pitnou vodou a odkanalizovanie obcí v mikroregióne Bodva".

Dažďové vody sú odvádzané dažďovou kanalizáciou, rigolmi, cestnými priekopami a jarkami do Predného potoka. Splaškové vody sú z nových aj zrekonštruovaných domov odvádzané do žúmp, ktoré sú po naplnení vyvážené do ČOV v obci. Staršie domy ešte doteraz majú aj suché latríny, čo spolu s nedokonalými izoláciami žúmp vedie k zhoršovaniu podzemných aj povrchových vôd. Technické riešenie projektu odkanalizovania splaškových odpadových vôd je riešené splaškovou kanalizáciou v celkovej dĺžke 13,5 km vyústenou do ČOV s tromi prečerpávacími stanicami vzhľadom na členitosť terénu.

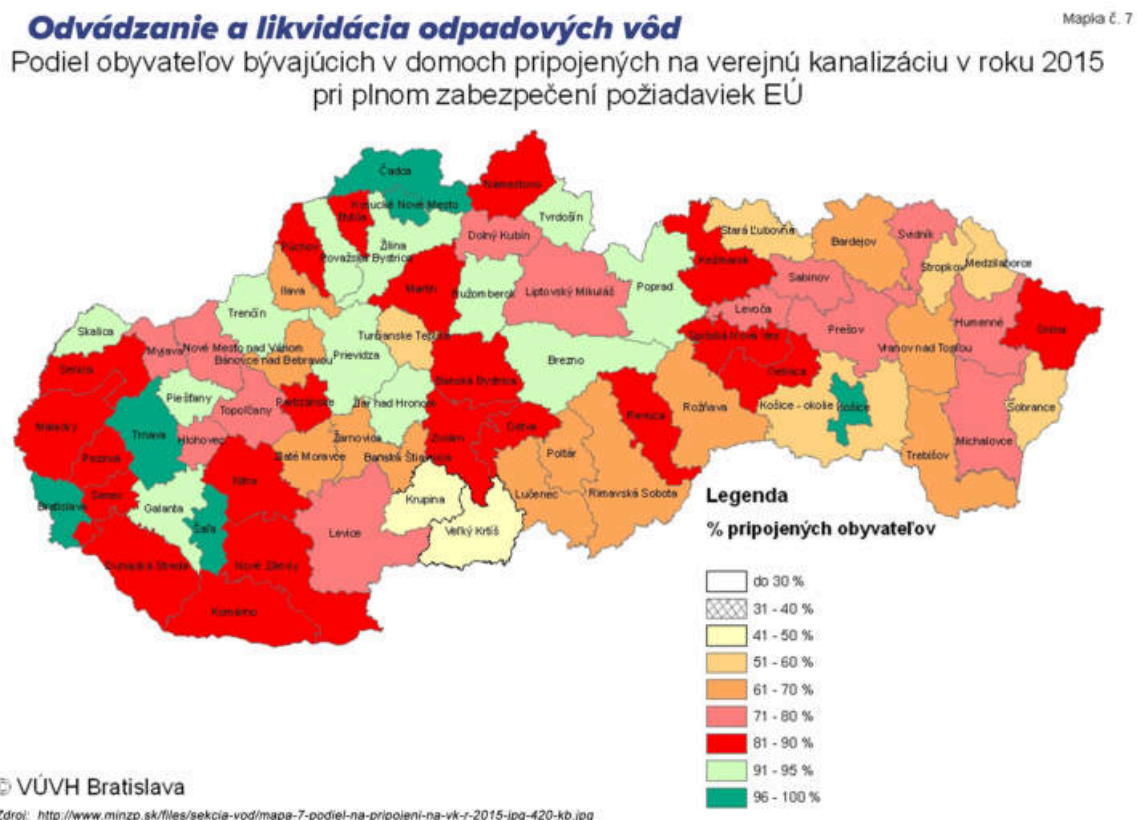

2.5.3.6 TELEKOMUNIKÁCIE

V obci sú dostupné telekomunikačné služby rôznych spoločností. Územie obce je pokryté



pevnými aj mobilnými telekomunikačnými operátormi, ktorí poskytujú hlasové aj dátové služby.

Prístup k televíznym a rozhlasovým službám využívajú obyvatelia prevažne pomocou satelitných prijímačov s parabolami. Obec Poproč prevádzkuje vlastnú webovú stránku www.poproc.sk a verejne prístupný internet pre obyvateľov je možné využívať v Kultúrnom dome.

2.5.3.7 VEREJNÉ OSVETLENIE

Verejné osvetlenie je vo vyhovujúcom technickom stave s dostatočným pokrytím obce.

2.5.4 LIMITY VYUŽITIA ÚZEMIA

Limitmi využitia územia sa rozumejú regulatívy, ktoré vychádzajú z platnej územnoplánovacej dokumentácie na úrovni obce, alebo nadradenej územnoplánovacej dokumentácie (územný plán VÚC).

2.5.5 ZHRNUTIE ÚZEMNO-TECHNICKEJ ANALÝZY

Obec Poproč je koncovou obcou, na celoštátnu cestnú sieť napojená prostredníctvom cesty III. triedy č. III/3359 Jasov-Poproč. V Jasove sa napája na cestu II. triedy č. II/548 Smolník-Medzev-Jasov-Košice a taktiež na cestu II. triedy č. II/550 Jasov-Moldava nad Bodvou. V Moldave nad Bodvou táto komunikácia vyúsťuje do cesty I. triedy č. I/50 na trase Košice-Bratislava. Štátna cesta č. III/3359 je dopravnou osou obce a na ňu sa napájajú miestne komunikácie. Niektoré miestne úseky už boli v predošlom období rekonštruované a ďalšie úseky so zhoršeným, opotrebovaným technickým stavom má obec v pláne rekonštruovať v nasledujúcom období. Autobusovú dopravu zabezpečuje dopravná spoločnosť Eurobus, a.s. Košice pravidelnými linkami prímestskej dopravy. V obci sa nachádzajú 3 autobusové zastávky, ktoré sú riešené s prístreškami proti nepriaznivým poveternostným vplyvom. V obci sú vybudované parkovacie plochy len obmedzene pri objektoch občianskej vybavenosti - Obecnom úrade a Kultúrnom dome, ihrisku a maloobchodných predajniach. Obyvatelia využívajú na státie krajnice ciest miestnych komunikácií, stoja pozdĺž okraja štátnej cesty č. III/3359, alebo majú vybudované vlastné stojiská na súkromných pozemkoch. Chodníky sú nie sú vybudované v dostatočnej dĺžke. Sú postupne budované len na niektorých úsekoch cesty č. III/3359, aj to len po jednej strane cesty. Dobudovanie chodníkov je nutné z hľadiska zvýšenia bezpečnosti peších pri pohybe obcou a zníženiu možnosti ich kolízie s



motorovými vozidlami.

Už od roku 1960 je v obci vybudovaná vodovodná sieť, ktorá sa postupne rozširovala tak ako sa budovali ďalšie časti obce. Na niektorých nových uliciach je ešte potrebné vodovodnú sieť dobudovať. Zdrojom vody sú potoky Zábava a Hájny. Prietoky v potokoch sú závislé od dažďových zrážok, ktorých postupne ubúda a preto je v letných mesiacoch znížené množstvo pitnej vody vo vodojeme. Obec je dostatočne kapacitne elektrifikovaná aj plynofikovaná. V obci sa už od roku 1996 buduje splašková kanalizácia a ČOV. V roku 2005 bola uvedená do prevádzky ČOV - Poproč I. etapa, aj časť splaškovej kanalizácie, na ktorú sa pripojilo 212 domácností. Spoločnosť VVS, a.s. Košice pokračuje postupne v realizácii projektu "Zásobovanie pitnou vodou a odkanalizovanie obcí v mikroregióne Bodva". Dažďové vody sú odvádzané dažďovou kanalizáciou, rigolmi, cestnými priekopami a jarkami do Predného potoka.

2.6 PRÍRODNO-ENVIRONMENTÁLNA ANALÝZA

Prírodno-environmentálna analýza je zameraná na analýzu jednotlivých zložiek životného prostredia. Obsahuje informácie o kvalite ovzdušia, vodstve, odpadovom hospodárstve, reliéfe a ďalších zložkách.

2.6.1 OVZDUŠIE

Územie obce Poproč patrí už dlhodobo medzi oblasti s veľmi dobrou kvalitou ovzdušia. Hodnoty oxidu uhličitého a oxidu siričitého aj prašných emisií sa pohybujú okolo nulových hodnôt. Emisie iných škodlivín sa v ovzduší na území obce nevyskytujú. Obec je plynofikovaná. Podľa mapy zaťaženia územia patrí ovzdušie v obci do triedy znečistenia 1 - minimálne znečistenie.



Mapa zaťaženia územia SR základnými znečisťujúcimi látkami

Ovzdušie
2.1

Zdroj dát: Priestorová syntéza máp "Ovzdušie" č. 1.1, 1.2, 1.3, 1.4
Spracoval: SAŽP - CER Košice, 2004
Základný mapový podklad:
1: 500 000

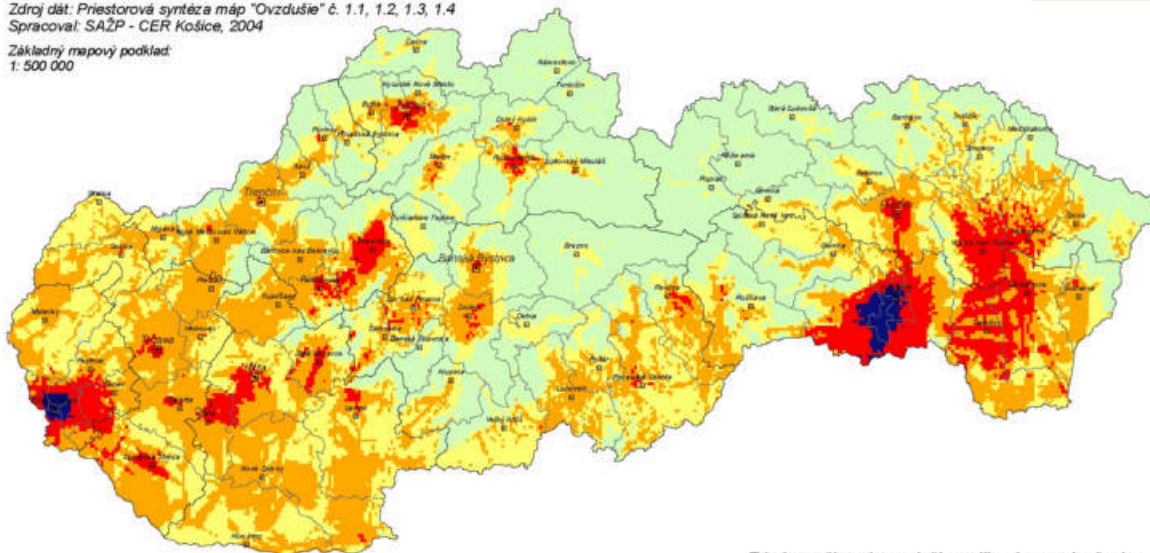

Triedy znečistenia ovzdušia podľa miery prekročenia nadhraničných hodnôt koncentrácií (NHK)
Air pollution classes according to the degree of concentration limits (CL) exceeding

- 1 - minimálne znečistenie (nevyskytuje sa v NHK žiadna látka)
- 2 - mierne znečistenie (vyskytuje sa v NHK 1 látka)
- 3 - stredné znečistenie (vyskytujú sa v NHK 2 látky)
- 4 - zvýšené znečistenie (vyskytujú sa v NHK 3 látky)
- 5 - silné znečistenie (vyskytujú sa v NHK 4 látky)

Mapa predstavuje priestorovú syntézu ploch rozloženia koncentrácií základných znečisťujúcich látok (SO_2 , PM_{10} , NO_2 a CO). Hraničná hodnota zohľadňovaných reálnych koncentrácií pre grafický výstup (výstredná mapa s 5 triedami znečistenia ovzdušia) bola pre SO_2 od $10 \mu\text{g}/\text{m}^3$, PM_{10} od $20 \mu\text{g}/\text{m}^3$, NO_2 od $20 \mu\text{g}/\text{m}^3$ a CO od $600 \mu\text{g}/\text{m}^3$.

Zdroj: http://www.sazp.sk/slovak/posobnost/www_2004/obr_CER04/Ovzdušie_2_1.jpg



Mapa oblastí riadenia kvality ovzdušia v rámci SR

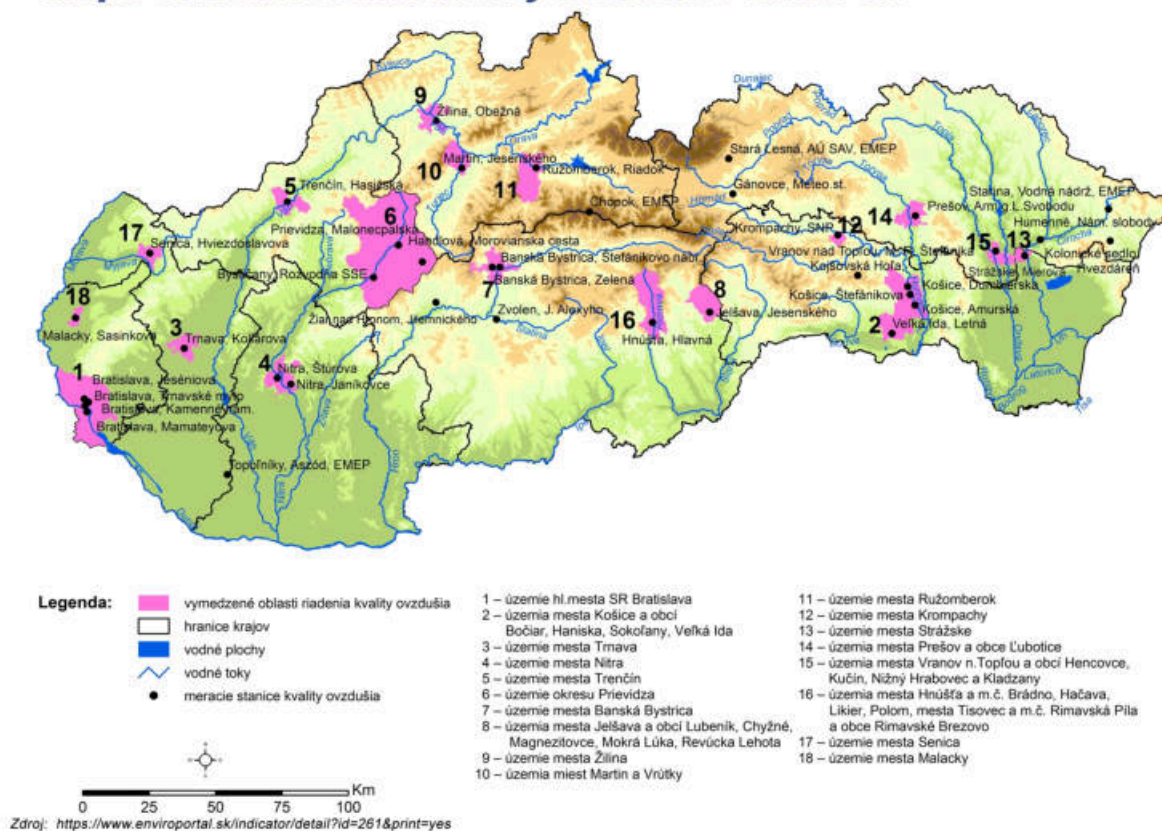

2.6.2 VODNÉ TOKY A PLOCHY

Obec Poproč leží v juhovýchodnej časti Slovenského rudohoria, na ľavom brehu rieky Bodva. Táto rieka vytvára veľký oblúk na území okresu Košice-okolie. Je ľavostranným prítokom rieky Slaná, do ktorej ústi na území Maďarska pri obci Bodva. Celková dĺžka toku je 113 km, pričom na území Slovenska má dĺžku 48,4 km, plochu povodia 890,4 km² a priemerný prietok 5 m³/s (štátna hranica). Bodva je tokom IV. rádu a priemerná lesnatosť povodia na území Slovenska je 40%. Je to vrchovinovo-nížinný typ rieky.

2.6.3 PÔDA

V hornatej časti je hnedá lesná pôda kyslá nenasýtená, prevažne štrkovitá, menej kamenitá, hlinitá až ílovo-hlinitá. Vo vyššej polohe na štrkovitých formáciách a vo vyšších častiach náplavových kuželov vznikli ilimerizované pôdy, hlinité a ílovo-hlinité. Poľnohospodárska pôda



zaberá 627,8 ha z katastrálneho územia. Poľnohospodársku pôdu tvorí orná pôda (407,5 ha), záhrady (67,7 ha), ovocné sady (8,3 ha) a trvalo trávnaté porasty (144,2 ha).

2.6.4 HLUK

Na území obce ani v jej blízkom okolí nebol identifikovaný žiadny faktor, ktorý by spôsoboval nadmerný hluk. Za jediný zdroj hluku, ktorý je ale v norme, je možné považovať automobilovú dopravu, ktorá prechádza intravilánom obce. Ide o zdroj hluku líniového charakteru.

2.6.5 ŽIARENIE

Zdroje žiarenia je možné rozdeliť na prírodné a umelé. Medzi najčastejšie zdroje prírodného žiarenia patrí radón. V obci bolo identifikované stredné riziko výskytu radónu. Globálnym problémom, ktorý zasahuje aj do územia obce, je ultrafialové žiarenie. Hrúbka ozónovej vrstvy, ktorá slúži na jeho zachytávanie, je v posledných rokoch nad celým územím SR podpriemerná, t.j. pod hranicou 300 DU (cca 3 mm).

Mapa radónového rizika SR

Odvođená mapa radónového rizika
Derived map of the radon risk

Zdroj dát: Atlas krajiny SR, 2002 a ŠGÚDŠ Bratislava, 1995
Spracoval: SAŽP - CER Košice, 2004

Základný mapový podklad:
1: 500 000

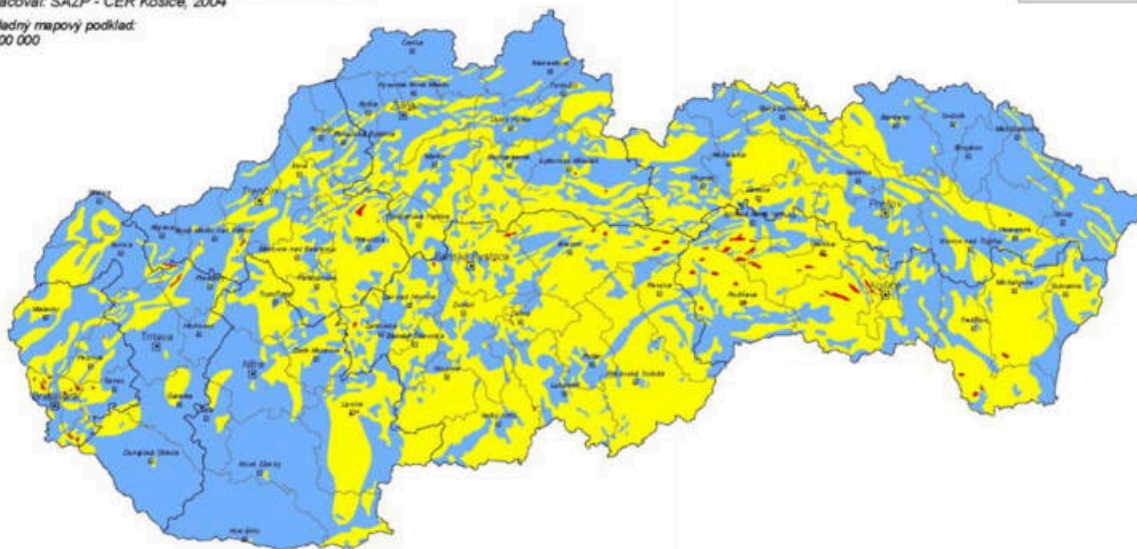

Hominové
prostredie
1.2

Odvođená mapa radónového rizika vychádza zo syntézy výsledkov terénnych meraní objemovej aktivity radónu v pôdnom vzduchu s plynopriepustnosťou hornín. Koncentrácia radónu v pôdnom vzduchu je priamo úmerná hmotnostnej aktivite rádia v horninovom prostredí, hustote horninovného prostredia, koeficientu emanácie a nepriamo úmerná pôrvostnosti. Stupeň radónového rizika vyjadruje riziko prenikania radónu z podlažia do stavebných objektov.

Radónové riziko
Radon risk

Blue	nízke
Yellow	stredné
Red	vysoké

Zdroj: <http://www.sazp.sk/public/index/go.php?id=635&idf=977&idf=149&lang=sk>



Mapa globálneho horizontálneho žiarenia v SR

Globálne horizontálne žiarenie

Slovensko

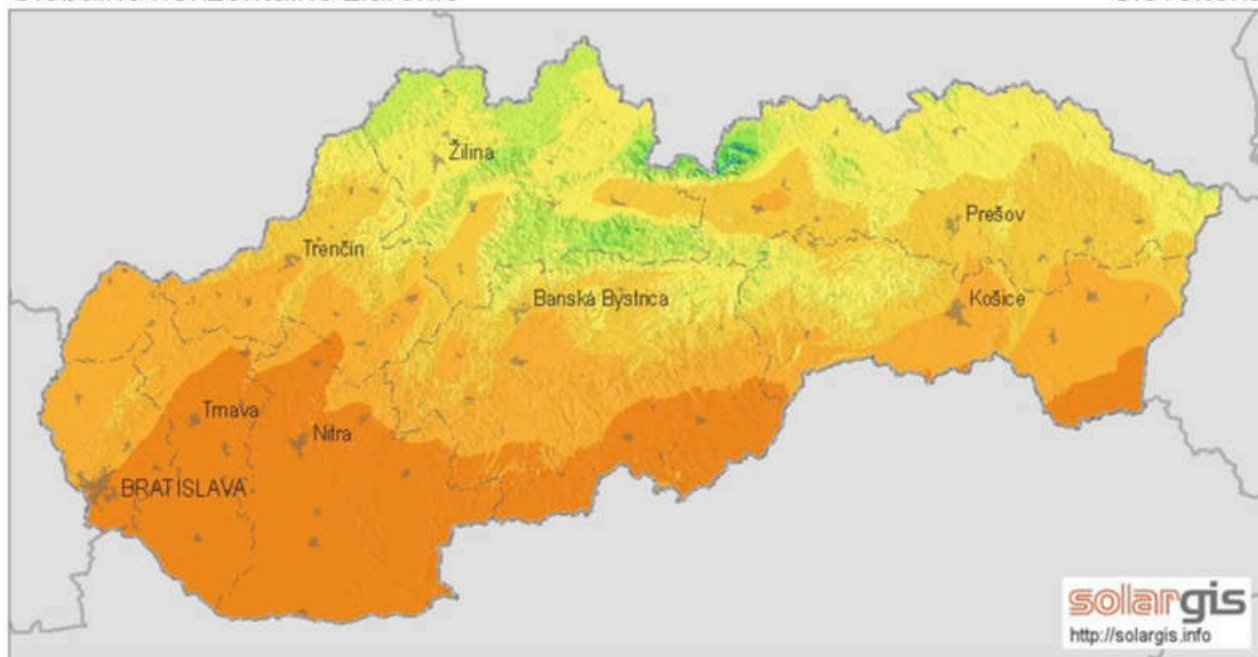

Priemerný ročný úhrn (4/2004 - 3/2009)



0 25 50 km

© 2010 GeoModel, s.r.o.

Zdroj: <http://www.stavebne-forum.sk/sk/article/18155/nazory-na-energeticku-vyhodnost-slnečných-elektární-sa-rozchadzajú/>

2.6.6 ODPADOVÉ HOSPODÁRSTVO

Obec zabezpečuje vývoz odpadu v spolupráci so spoločnosťou AVE SK odpadové hospodárstvo, s.r.o. prevádzka Košice. Okrem zberu komunálneho odpadu je v obci realizovaný aj separovanie odpadu - plasty, tetrapaky, kovové obaly, sklo a papier. Harmonogram vývozu odpadov je zverejnený na webovej stránke obce.

V obci nie je zriadený zberný dvor, ale obec ho má v pláne vybudovať v nasledujúcom období. Pre zníženie vyváženého TKO likvidáciou biologicky rozložiteľného odpadu obec plánuje zriadiť obecnú kompostáreň.

2.6.7 ZELEŇ

Zeľeň sa delí na tú, ktorá tvorí extravilán obce a tú, ktorá sa nachádza v jeho intraviláne, t.j. zastavanom území. Až 70,6 % katastra obce tvoria lesy, ktoré zaberajú podstatnú časť extravilánu. V druhovom zložení lesov prevláda buk, ale nájdeme aj dub, javor, jaseň, lipa, čerešňa, smrek, borovica a smrekovec. Lesy v katastrálnom území sú vo vlastníctve Urbariátu Poproč, potom sú



tu Štátne lesy, cirkevné lesy vlastní Premonštráti Jasov. Pri hospodárení prevažujú ekonomické pohľady nad ekologickými. Taktiež prastaré porasty sa likvidujú bez ohľadu na zachovanie významných biotopov a prírodných systémov.

Intravilán obce je tvorený zeleňou, ktorá má najmä antropogénny pôvod (vytvorená človekom). Ide najmä o zeleň záhrad rodinných domov, ktorá je v súkromnom vlastníctve obyvateľov, a preto je druhovo rozmanitá. Na verejných priestranstvách sa nachádzajú zelené plochy či sprievodná zeleň komunikácií.

2.6.8 RELIÉF

Slovenské rudohorie je krajinná oblasť v subprovincii Vnútorých Západných Karpát. K oblasti Slovenského rudohoria patria celky, ktoré sa vyznačujú prevažne masívnym, často plošinatým reliéfom, čo vyplýva z jeho semimasívnej štruktúry. Od ostatných horských oblastí sa líši aj tým, že má len jednu vnútrohorskú kotlinu a vrchovinu, inak prevláda hornatinný reliéf s niekoľkými podhôlnymi enklávami, ktoré nevystupujú ani do výšky 1500 m. n. m. Vnútorne členenie do celkov je podmienené skôr typologickou odlišnosťou jeho jednotlivých častí ako výraznými geomorfologickými hranicami.



Mapa reliéfu SR

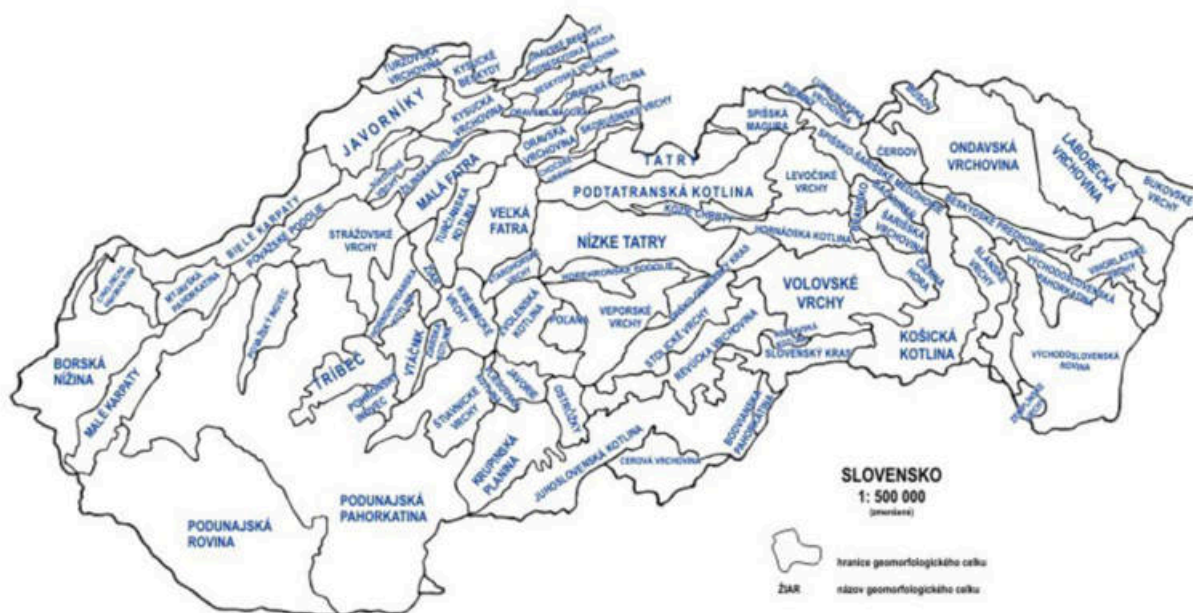

Zdroj: http://www.herber.webz.cz/www_slovakia/geomorfologie.html

© RNDr. Mária Blazubová, Václav Šulc 2004
GEOMORFOLOGICKÉ CELKY PODĽA E. MAZURA MILUŠANÉ 1982



Mapa digitálneho modelu reliéfu SR

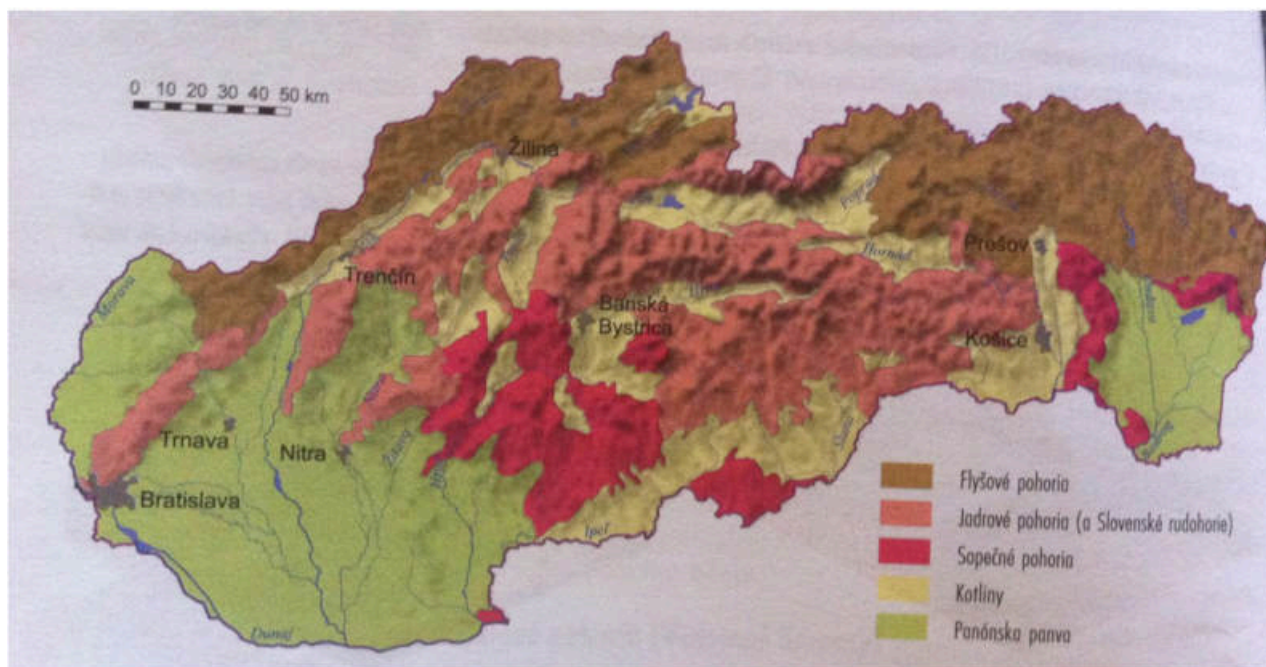

Zdroj: <http://geografiapreziakov.webnode.sk/a9-rocnik/poznamky/povrch-slovenska/>

2.6.9 GEOMORFOLOGICKÉ ČLENENIE

Geomorfologické členenie povrchu Zeme je systematické a hierarchické usporiadanie geomorfologických celkov (pohoria, vrchoviny, nížiny) na základe ich geomorfologickej príbuznosti a blízkosti. Je to druh fyzicko-geografického členenia povrchu Zeme. Vodidlom pri zoskupovaní príbuzných celkov je do značnej miery spoločná geologická minulosť, no prihliada sa aj ku geografickým faktorom.

Územie obce leží v celku Karpaty, provincia Západné karpaty, subprovincia Vnútorne Západné karpaty, pohorie Slovenské rudohorie.



Mapa geomorfologického členenia SR



Zdroj: https://sk.wikipedia.org/wiki/Geomorfologick%C3%A9_%C4%8Dlenenie_Slovenska#/media/File:Geomorphologische_Einteilung_der_Slowakei.png

2.6.10 GEOLOGICKÉ PODLOŽIE

Juhovýchodná časť Slovenského rudohoria kde leží aj územie obce Poproč má hlboko rozčlenený hornatý povrch s drobnými skalnatými zrubmi a hlboko vrezanými dolinami. Tvoria ho prvohorné pieskovce, kremence, bridlice, zlepenice, pásy kremenných porfýrov, gemeridná žula a v malej miere aj diabázy.

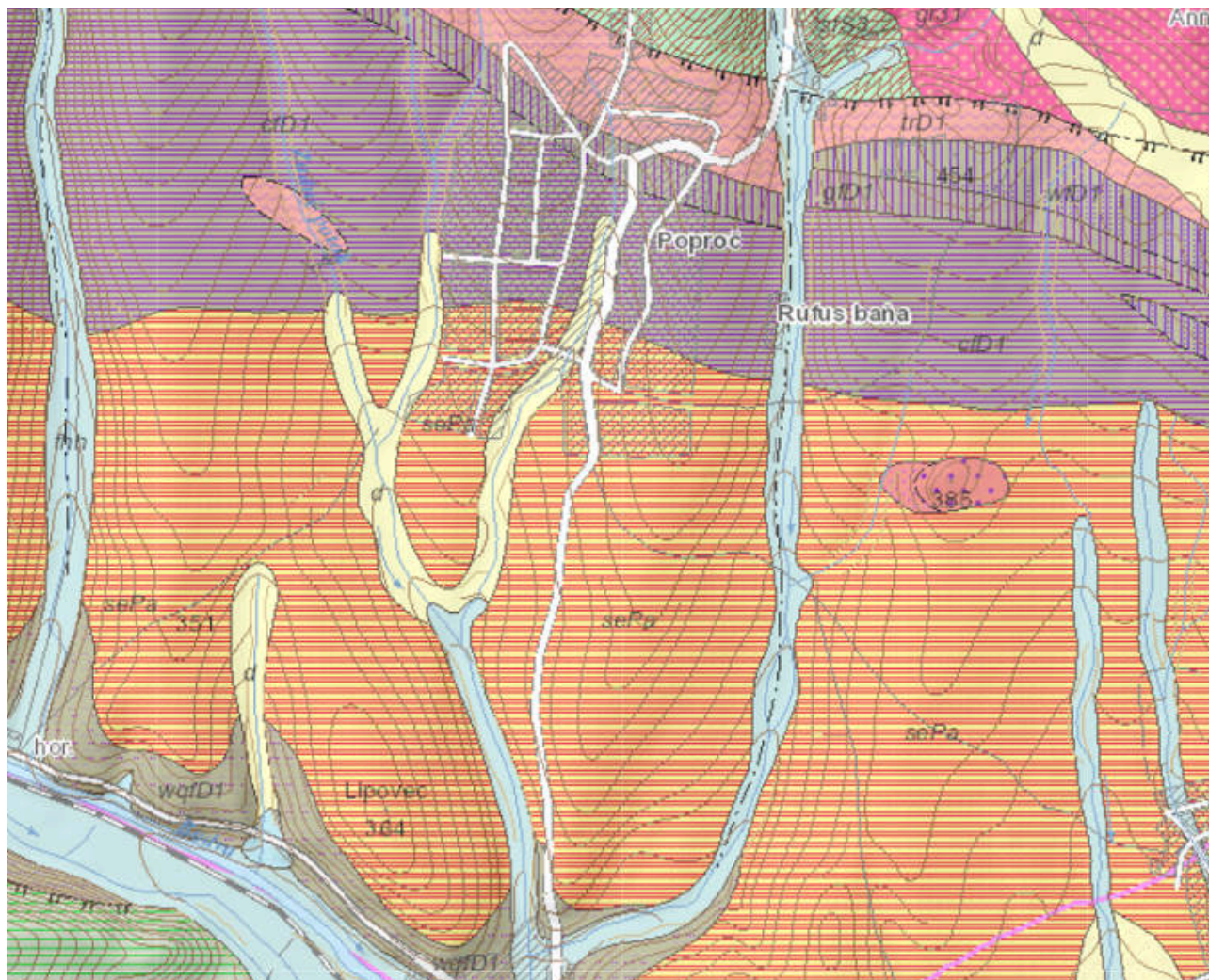

2.6.11 KLIMATICKÉ PODMIENKY

Najvyššie časti Slovenského rudohoria patria do miernej chladnej klimatickej oblasti. Stredne a nižšia časť Slovenského rudohoria patria do mierne teplej vrchovinovej oblasti.

Priemerná letná teplota 18°C a viac trvá od mája do septembra, najteplejším mesiacom je august s priemernou teplotou 24°C. Priemerná zimná teplota pod 2°C trvá od novembra do marca, najchladnejšími mesiacmi sú január a február s priemernou teplotou -4°C. Najviac zrážok napadne v mesiaci júl (105 mm), najmenej v marci a novembri (45 mm).

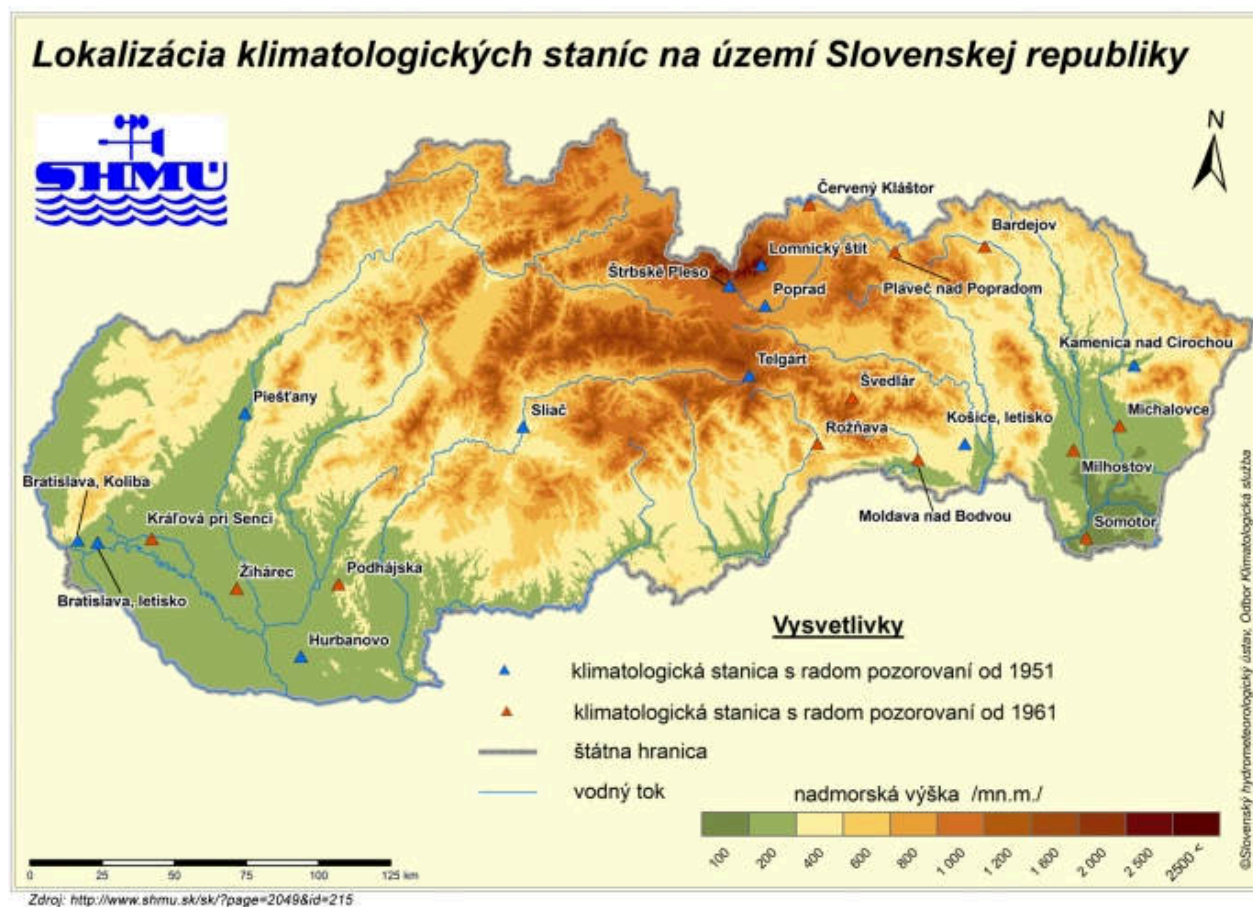

2.6.12 RASTLINSTVO

Na charakter vegetácie výrazne vplýva kontinentálny charakter podnebia. Prirodzené porasty tvoria pôvodné dreviny - hrab obyčajný, buk lesný, dub letný, brest hrabolitý, jaseň mannový, breza biela, vrbka krehká, agát biely, vrbka obyčajná, topoľ čierny, smrek obyčajný, jedľa biela, smrekovec opadavý a borovica limbová. Vo východnej časti územia sú dominantné solitéry dubov, buk a lipy. Na vlhkých miestach lesného ekosystému sú zastúpené bylinné druhy - devätsil biely, slezinovka striedavolistá, záružlie močiarné, žerušnica horká, sitina, nezábudka, škripina lesná, ľuľok sladkohorký, mäta dlholistá a iskerník plazivý. Na lúkach a pasienkoch sa vyskytuje - iskerník prudký, kostrava lúčna, psiarka lúčna, reznáčka laločnatá, skorocel kopijovitý, zádušníček brečnatovitý a šalvia lúčna. Z krovín je tu zastúpený hloh, ruža šípková, slivka trnková, kalina, malina, dráč obyčajný, lieska obyčajná a vtáči zob. Sezónne sú vyhladávané plody brusnice čučoriedkovej.



2.6.13 ŽIVOČÍŠTVO

Na vlhkých miestach a pri vodných tokoch sa vyskytuje rosnička zelená, ropucha bradavičnatá a skokan zelený. Z obojživelníkov sú to salamandra škvrnitá a mlok. Z vtákov môžeme vidieť chráneného bociana čierneho, sojku škriekavú, kukučku jarabú, dudoka chocholnatého, myšiaka lesného výra skalného a kuvika obyčajného. Z cicavcov sú to králik divý, krt podzemný, zajac poľný, rys, jež, mačka divá, veverica stromová, srnec lesný, jeleň lesný, srnka, kačica a diviak lesný. Na poliach žijú bažant poľný, prepelica poľná a jarabica poľná.

2.6.14 ŽIVOTNÉ PROSTREDIE

Na území obce neprevádzkuje svoju činnosť žiadny subjekt, ktorí by negatívne ovplyvňoval životné prostredie. Územie obce je v dosahu Košickej ohrozenej oblasti, ktorá je spôsobená hlavne činnosťou železiarní U.S.steel Košice.

Podľa mapy životného prostredia patrí územie obce do triedy úrovne II., čo je prostredie vyhovujúce.

Mapa úrovni životného prostredia jednotlivých oblastí SR

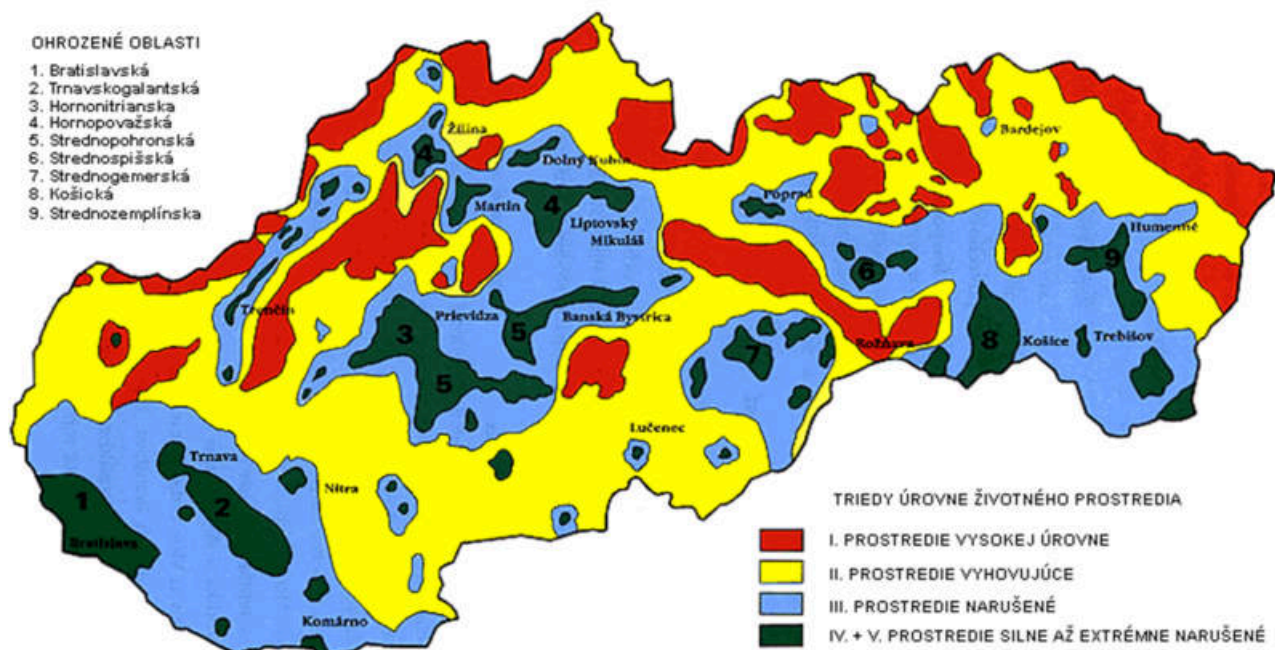

Zdroj: http://www.sazp.sk/slovak/periodika/sprava/SPRAVA95/STAV/enstav_m1.html



2.6.15 OCHRANA PRÍRODY A KRAJINY

V rámci ochrany prírody a krajiny je potrebné dbať predovšetkým na ochranu 3 základných zložiek: vody, ovzdušia a samotnej prírody a krajiny. Starostlivosť o vodu je vymedzená v zákone č. 364/2004 Z. z. o vodách a o zmene a doplnení v znení neskorších predpisov. Tento zákon vytvára podmienky na všestrannú ochranu povrchových a podzemných vôd, vrátane vodných ekosystémov a od vôd priamo závislých krajinných ekosystémov, na zlepšenie stavu povrchových vôd a na ich účelné a hospodárne využívanie. Na ochranu ovzdušia slúži zákon č. 137/2010 Z. z. o ovzduší v znení neskorších predpisov o ochrane ovzdušia, ktorý upravuje práva a povinnosti právnických a fyzických osôb pri ochrane ovzdušia pred vnášaním znečisťujúcich látok ľudskou činnosťou a spôsobom obmedzenia následkov znečisťovania. Základným právnym predpisom na ochranu prírody je zákon č. 543/2002 Z. z. o ochrane prírody a krajiny v znení neskorších predpisov.

Mapa národných parkov a chránených krajinných oblastí SR

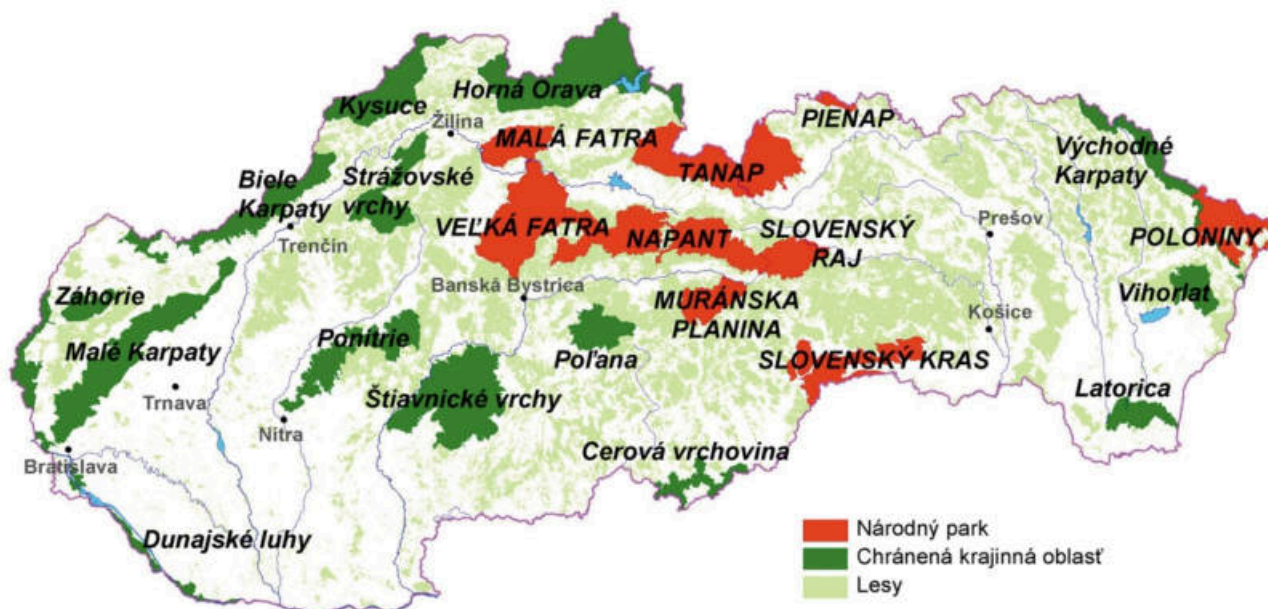

Zdroj: https://www.google.sk/search?q=mapa+reliefu+SR&source=inms&tbm=isch&sa=X&ved=0ahUKEwjy0TFnL7NAHUsEJoKHUBZAHIQ_AUICGgB&biw=1366&bih=643#imgrc=LWTv7wZKxxZW1M%3A

Katastrálne územie obce patrí do územnej pôsobnosti Štátnej ochrany prírody Správy NP Slovenský kras. Na území obce platí I.stupeň ochrany prírody. Na územie sa však nevťahujú osobitné predpisy ochrany prírody.

2.6.16 LIMITY VYUŽITIA ÚZEMIA A POTENCIÁLNE ROZVOJOVÉ PLOCHY

Limity využitia územia vyplývajú zo záväznej časti územného plánu obce. Z pohľadu prírodno-environmentálnej analýzy ide o územia, ktoré sú definované v zmysle zákona o ochrane prírody a krajiny č. 543/2002 a vyhláškou Ministerstva ŽP SR č. 24/2003, ktorou sa vykonáva zákon č. 543/2002 o ochrane prírody a krajiny. Potenciálne rozvojové plochy sú územia, ktoré je možné využiť na rozvoj takých činností, ktoré sú v súlade so zákonom o ochrane prírody a krajiny a nenarušia ráz a charakter obce.



2.6.17 ZHRNUTIE PRÍRODNO-ENVIRONMENTÁLNEJ ANALÝZY

Obec Poproč leží v juhovýchodnej časti Slovenského rudohoria, na ľavom brehu rieky Bodva. Táto rieka vytvára veľký oblúk na území okresu Košice-okolie. Je ľavostranným prítokom rieky Slaná, do ktorej ústi na území Maďarska pri obci Bodva. Poľnohospodárska pôda zaberá 627,8 ha - tvorí ju orná pôda (407,5 ha), záhrady (67,7 ha), ovocné sady (8,3 ha) a trvalo trávnaté porasty (144,2 ha). Najvyššie časti Slovenského rudohoria patria do miernej chladnej klimatickej oblasti. Stredne a nižšia časť Slovenského rudohoria patria do mierne teplej vrchovinej oblasti. Až 70,6 % katastra obce tvoria lesy, ktoré zaberajú podstatnú časť extravilánu. V druhovom zložení lesov prevláda buk, ale nájdeme aj dub, javor, jaseň, lipa, čerešňa, smrek, borovica a smrekovec. Lesy v katastrálnom území sú vo vlastníctve Urbariátu Poproč, potom sú tu Štátne lesy, cirkevné lesy vlastní Premonštráti Jasov.

Na území obce ani v jej blízkom okolí nebol identifikovaný žiadny faktor, ktorý by spôsoboval nadmerný hluk. Za jediný zdroj hluku, ktorý je ale v norme, je možné považovať automobilovú dopravu, ktorá prechádza intravilánom obce.

Obec zabezpečuje vývoz odpadu v spolupráci so spoločnosťou AVE SK odpadové hospodárstvo, s.r.o. prevádzka Košice. Okrem zberu komunálneho odpadu je v obci realizovaný aj separovanie odpadu - plasty, tetrapaky, kovové obaly, sklo a papier. Harmonogram vývozu odpadov je zverejnený na webovej stránke obce. Obecný zberný dvor má obec v pláne vybudovať v nasledujúcom období. Pre zníženie vyváženého TKO likvidáciou biologicky rozložiteľného odpadu obec plánuje zriadiť obecnú kompostáreň.

2.7 ZHODNOTENIE PRIESKUMOV VEREJNEJ MIENKY

Hodnotenie prieskumu verejnej mienky tvorí samostatnú prílohu k dokumentu.

2.8 SWOT ANALÝZA

SWOT analýza je základným analytickým nástrojom, ktorý slúži na zhodnotenie súčasného stavu riešeného územia.



2.8.1 CELKOVÁ SWOT ANALÝZA

Výsledná SWOT analýza			
Silné stránky		Slabé stránky	
» Poloha obce v podhorskej oblasti s dobrou kvalitou ovzdušia	7	» Nedostatok vlastných vodných zdrojov pitnej vody	7
» Geografická poloha strediskovej obce v blízkosti krajského mesta	8	» Environmentálne záťaže banskej a priemyselnej činnosti	8
» Banská história obce so zachovávaním tradícií a folklóru	7	» Nedostatočné využívanie obnoviteľných (alternatívnych) zdrojov energie	7
» Základné školstvo v obci	8	» Absencia väčšieho zamestnávateľa v obci, nutnosť dochádzania za prácou	8
» Zdravotné stredisko v obci	9	» Znížená kvalita miestnej dopravnej infraštruktúry (cesty, parkoviská, chodníky)	8
» Vybudované športoviská pre verejnosť aj registrovaných športovcov	7	» Vysoká energetická náročnosť prevádzkovania obecných budov	7
» Organizovanie zaujímavých kultúrnych a spoločenských podujatí, spolková a klubová činnosť	8	» Nedostatočne vybudované služby pre rozvoj CR	7
» Dobrá autobusová dopravná dostupnosť (Moldava n/B, Košice)	9	» Nedostatočná propagácia obce o histórii a prírodnom potenciáli pre CR	8
» Prevádzkovanie obecného Domova dôchodcov	8	» Nedostatočná podpora miestnych producentov v oblasti poľnohospodárskej a lesníckej činnosti	7
» Priaznivé podnikateľské prostredie, zastúpenie obchodných prevádzok,	8		



služieb a remeselníkov			
» Partnerské vzťahy na miestnej aj regionálnej úrovni	7		
Príležitosti		Ohrozenia	
» Nové príležitosti využívania dotácií pre obnoviteľné zdroje energie	8	» Dlhodobé zanedbávanie riešenia starých environmentálnych záťaží-kontaminácia v okolí banských ložísk	8
» Národné programy podporujúce zamestnanosť-aktivačné práce, absolventská prax a iné	7	» Postupný úbytok množstva pitnej vody aj zdrojov pitnej vody	9
» Rozšírenie spolupráce v kultúrnej a športovej oblasti v rámci regiónu Rudohorie	8	» Starnutie obyvateľov a postupné vyludňovanie obyvateľov na vidieku	8
» Využitie štrukturálnych fondov EU na rekonštrukciu a dobudovanie infraštruktúry obce	8	» Odsťahovanie obyvateľov po vyštudovaní za odbornou prácou	7
» Využitie dotácií pre poľnohospodárov	8	» Problémy s nevysporiadanými vlastníckymi vzťahmi a rozdrobenými pozemkovými podielmi	6
» Vznik nových priemyselných parkov a priemyselných oblastí v regióne	7		
» Marketingová podpora CR celého regiónu z úrovne kraja (baníctvo folklór, tradície, remeslá)	8		
» Vybudovanie infraštruktúry a rozšírenie služieb CR v obci - ubytovacie a stravovacie	7		



2.8.0.1 TYP VÝSLEDNEJ STRATÉGIE

Na základe hodnôt z tejto tabuľky bolo možné určiť typ výslednej stratégie. Zatiaľ čo rozdiel silných a slabých stránok vyšiel $86 - 67 = 19$, rozdiel príležitostí a ohrození bol $61 - 38 = 23$, čo spoločne udáva ofenzívny typ stratégie.

Ide o najatraktívnejší strategický variant. Môže si ho zvoliť také riešené územie, v ktorom prevažujú silné stránky nad slabými a príležitosti nad hrozbami. Vzhľadom na výraznú prevahu silných stránok je obec schopná využiť všetky ponúkajúce sa príležitosti. Odporúča sa ofenzívna stratégia z pozície sily.

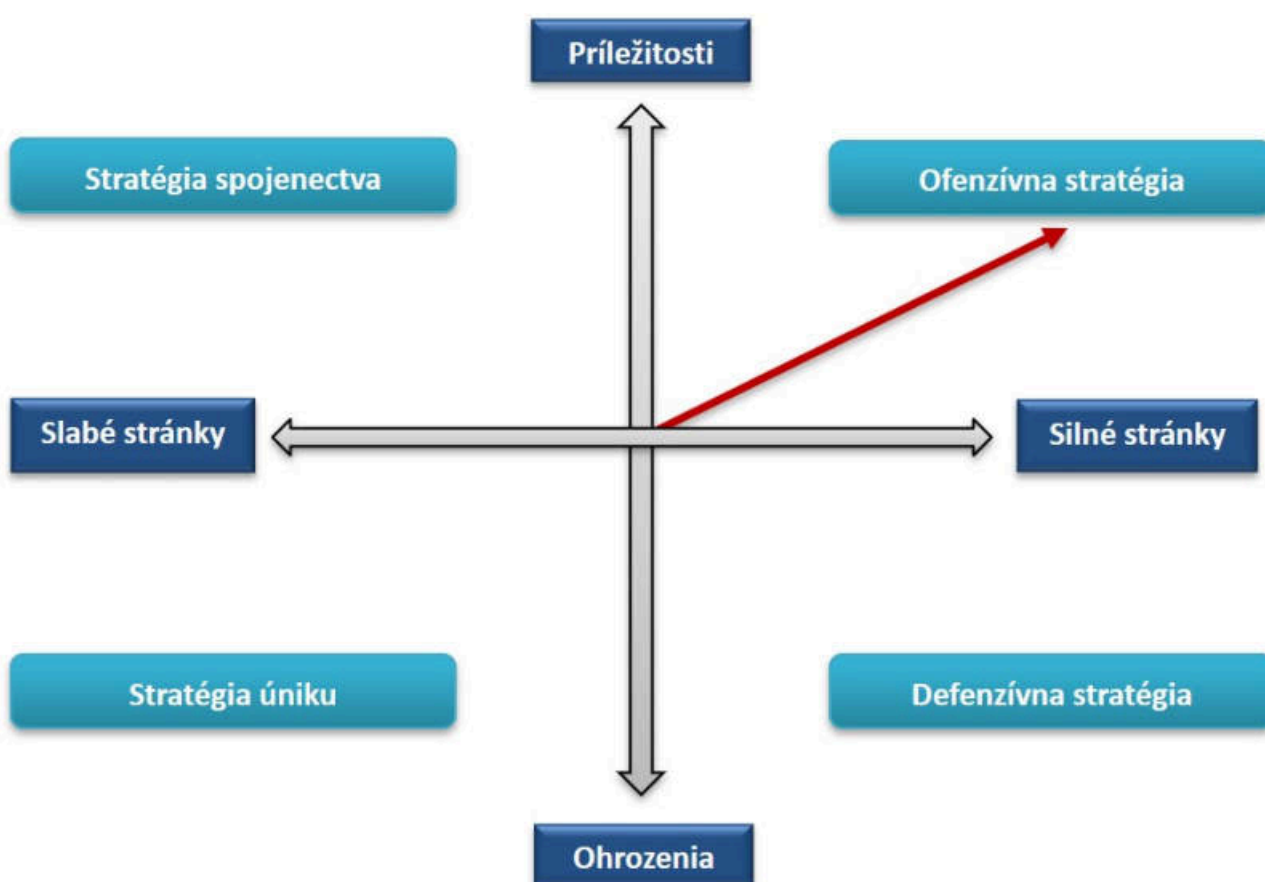



2.9 MATICA VZÁJOMNÝCH VÄZIEB SWOT ANALÝZY

FORMULÁR Č. A 11 - MATICA VZÁJOMNÝCH VÄZIEB SWOT ANALÝZY

	1) Nové príležitosti využívania dotácií pre obnoviteľné zdroje energie	2) Národné programy podporujúce zamestnanosť-aktivačné práce, absolventská prax a iné	3) Rozšírenie spolupráce v kultúrnej a športovej oblasti v rámci regiónu Rudohorie	4) Využitie štrukturálnych fondov EU na rekonštrukciu a dobudovanie infraštruktúry obce	5) Využitie dotácií pre poľnohospodárov
A) Poloha obce v podhorskej oblasti s dobrou kvalitou ovzdušia			+		
B) Geografická poloha strediskovej obce v blízkosti krajského		++			



	1) Nové príležitosti využívania dotácií pre obnoviteľné zdroje energie	2) Národné programy podporujúce zamestnanosť-aktivačné práce, absolventská prax a iné	3) Rozšírenie spolupráce v kultúrnej a športovej oblasti v rámci regiónu Rudohorie	4) Využitie štrukturálnych fondov EU na rekonštrukciu a dobudovanie infraštruktúry obce	5) Využitie dotácií pre poľnohospodárov
mesta					
C) Banská história obce so zachovávaním tradícií a folklóru					
D) Základné školstvo v obci					
E) Zdravotné stredisko v obci					
F) Vybudované športoviská pre verejnosť aj			+		



	1) Nové príležitosti využívania dotácií pre obnoviteľné zdroje energie	2) Národné programy podporujúce zamestnanosť-aktivačné práce, absolventská prax a iné	3) Rozšírenie spolupráce v kultúrnej a športovej oblasti v rámci regiónu Rudohorie	4) Využitie štrukturálnych fondov EU na rekonštrukciu a dobudovanie infraštruktúry obce	5) Využitie dotácií pre poľnohospodárov
registrovaných športovcov					
G) Organizovanie zaujímavých kultúrnych a spoločenských podujatí, spolková a klubová činnosť			++		
H) Dobrá autobusová dopravná dostupnosť (Moldava n/B, Košice)		+			
I) Prevádzkovanie					



	1) Nové príležitosti využívania dotácií pre obnoviteľné zdroje energie	2) Národné programy podporujúce zamestnanosť-aktivačné práce, absolventská prax a iné	3) Rozšírenie spolupráce v kultúrnej a športovej oblasti v rámci regiónu Rudohorie	4) Využitie štrukturálnych fondov EU na rekonštrukciu a dobudovanie infraštruktúry obce	5) Využitie dotácií pre poľnohospodárov
obecného Domova dôchodcov					
J) Priaznivé podnikateľské prostredie, zastúpenie obchodných prevádzok, služieb a remeselníkov				+	
K) Partnerské vzťahy na miestnej aj regionálnej úrovni			++		



FORMULÁR Č. A 11 - MATICA VZÁJOMNÝCH VÄZIEB SWOT ANALÝZY

	6) Vznik nových priemyselných parkov a priemyselných oblastí v regióne	7) Marketingová podpora CR celého regiónu z úrovne kraja (baníctvo folklór, tradície, remeslá)	8) Vybudovanie infraštruktúry a rozšírenie služieb CR v obci - ubytovacie a stravovacie
A) Poloha obce v podhorskej oblasti s dobrou kvalitou ovzdušia		++	++
B) Geografická poloha strediskovej obce v blízkosti krajského mesta	++		
C) Banská história obce so zachovávaním tradícií a folklóru		++	
D) Základné školstvo v obci			



	6) Vznik nových priemyselných parkov a priemyselných oblastí v regióne	7) Marketingová podpora CR celého regiónu z úrovne kraja (baníctvo folklór, tradície, remeslá)	8) Vybudovanie infraštruktúry a rozšírenie služieb CR v obci - ubytovacie a stravovacie
E) Zdravotné stredisko v obci			
F) Vybudované športoviská pre verejnosť aj registrovaných športovcov			
G) Organizovanie zaujímavých kultúrnych a spoločenských podujatí, spolková a klubová činnosť		++	+
H) Dobrá autobusová dopravná dostupnosť	++		



	6) Vznik nových priemyselných parkov a priemyselných oblastí v regióne	7) Marketingová podpora CR celého regiónu z úrovne kraja (baníctvo folklór, tradície, remeslá)	8) Vybudovanie infraštruktúry a rozšírenie služieb CR v obci - ubytovacie a stravovacie
(Moldava n/B, Košice)			
I) Prevádzkovanie obecného Domova dôchodcov			
J) Priaznivé podnikateľské prostredie, zastúpenie obchodných prevádzok, služieb a remeselníkov	+		
K) Partnerské vzťahy na miestnej aj regionálnej úrovni	+		



2.10 DISKUSIA KU SWOT ANALÝZE



STRATEGICKÁ ČASŤ

Strategická časť obsahuje stratégiu rozvoja riešeného územia pri zohľadnení jeho vnútorných špecifík. Určuje hlavné ciele a priority rozvoja územia pri rešpektovaní princípov regionálnej politiky v záujme dosiahnutia vyváženého udržateľného rozvoja. Po zhodnotení pripravenosti projektových zámerov sa navrhuje celá štruktúra jednotlivých cieľov, priorít, opatrení a aktivít, ktoré je potrebné postupne naplniť.











3.1 OPIS ROZVOJOVEJ STRATÉGIE

V rámci rozvojovej stratégie bola vyhotovená hierarchicky usporiadaná štruktúra cieľov, priorít, opatrení a aktivít. V nadväznosti na ciele boli definované priority a opatrenia, ktoré ich bližšie špecifikujú. Najdôležitejšou časťou sú aktivity, teda konkrétne projektové zámery, realizáciou ktorých bude zároveň postupne naplnená vízia obce.

3.2 VÍZIA

„Obec s dobudovanou základnou infraštruktúrou, rozvíjajúca prírodný, kultúrny a ekonomický potenciál územia, zabezpečujúca permanentný všestranný rozvoj obce, zlepšujúca životné podmienky obyvateľov, vybavenosť a atraktivitu obce.“





3.3 HIERARCHICKÁ ŠTRUKTÚRA

Ukazovateľ výstupu  Projektový zámer  Príprava projektu  Akčný plán 
Monitorovanie  Finančný rámec  Hodnotiace kritérium 
Výnosovo-nákladová analýza  Mapa aktivít 

CIEĽ 1: HOSPODÁRSKA OBLASŤ





Priorita 1.1: Rozvoj infraštruktúry

Opatrenie 1.1.1: Dopravná infraštruktúra





Aktivita 1.1.1.1: Rekonštrukcia obecných ciest    









Aktivita 1.1.1.2: Dobudovanie a rekonštrukcia chodníkov    

Aktivita 1.1.1.3: Dopravné značenia a dopravné subsystémy    

Opatrenie 1.1.2: Školská infraštruktúra

Aktivita 1.1.2.1: Pokračovanie v rekonštrukcii budovy telocvične ZŠ    

Aktivita 1.1.2.2: Pokračovanie v modernizácii učební v ZŠ    

Aktivita 1.1.2.3: Stavebné úpravy, prístavba a nadstavba MŠ Poproč    





Opatrenie 1.1.3: Kultúrna a spoločenská infraštruktúra

Aktivita 1.1.3.1: Rozšírenie obecného cintorína    



Aktivita 1.1.3.2: Pokračovanie v rekonštrukcii Domu smútku    





Opatrenie 1.1.4: Športová infraštruktúra

Aktivita 1.1.4.1: Vybudovať zavlažovanie trávniku na futbalovom ihrisku    

Aktivita 1.1.4.2: Pokračovanie v rekonštrukcii detského ihriska v centre obce    

Opatrenie 1.1.5: Občianska infraštruktúra

Aktivita 1.1.5.1: Vybudovať a prevádzkovať verejné WC na trhovisku    

Aktivita 1.1.5.2: Výstavba trhoviska    



Aktivita 1.1.5.3: Pokračovať v rekonštrukcii budovy OU a pošty    

Aktivita 1.1.5.4: Rekonštrukcia budovy EKATEX a budovy cukrárne    

Opatrenie 1.1.6: Cestovný ruch

Aktivita 1.1.6.1: Podpora budovania ubytovacích a stravovacích kapacít pre rozvoj služieb CR

Aktivita 1.1.6.2: Podpora služieb agroturizmu a tradičných remesiel    

Opatrenie 1.1.7: Projektová dokumentácia

Aktivita 1.1.7.1: Dokončenie PD - rekonštrukcia cukrárne    

Aktivita 1.1.7.2: Obstaranie PD - zníženie energetickej náročnosti budovy Obecného domu

CIEĽ 2: SOCIÁLNA OBLASŤ

Priorita 2.1: Služby obce

Opatrenie 2.1.1: Kultúra

Aktivita 2.1.1.1: Podpora organizovaných kultúrnych a spoločenských podujatí   



Opatrenie 2.1.2: Šport

Aktivita 2.1.2.1: Podpora organizovaných športových aktivít pre verejnosť

Opatrenie 2.1.3: Celoživotné vzdelávanie dospelých

Aktivita 2.1.3.1: Zriadenie školiacej miestnosti s prístupom na internet

Aktivita 2.1.3.2: Organizovanie rekvalifikačných kurzov a záujmových školení dospelých



Opatrenie 2.1.4: Sociálne služby a dôchodcovia

Aktivita 2.1.4.1: Obnova a prístavba Domova dôchodcov

Aktivita 2.1.4.2: Obnova historickej budovy bývalej školy - Obecný dom

CIEĽ 3: ENVIRONMENTÁLNA OBLASŤ

Priorita 3.1: Ochrana prírody

Opatrenie 3.1.1: Pitná a úžitková voda

Aktivita 3.1.1.1: Dostavba stokovej kanalizácie

Aktivita 3.1.1.2: Doplnenie vodného zdroja pre obec

Aktivita 3.1.1.3: Protipovodňové a vodozádržné opatrenia

Aktivita 3.1.1.4: Vodozádržné opatrenia v areály Kultúrneho domu Poproč

Aktivita 3.1.1.5: Rozšírenie verejného vodovodu

Opatrenie 3.1.2: Odpadové hospodárstvo

Aktivita 3.1.2.1: Vybudovanie obecného zberného dvora

Aktivita 3.1.2.2: Likvidácia BRO - zriadenie obecnej kompostárne s technickým vybavením



Opatrenie 3.1.3: Energetické zdroje

Aktivita 3.1.3.1: Riešiť zmenu energetických zdrojov v obecných budovách na obnoviteľné a úsporné zdroje energie

Aktivita 3.1.3.2: Obnova telocvične ŽŠ - zníženie energetickej náročnosti budovy





PROGRAMOVÁ ČASŤ

Programová (plánovacia) časť obsahuje najmä zoznam opatrení a aktivít, potrebných na zabezpečenie realizácie PHRSR. Obsahuje podrobnejšie rozpracovanie cieľov minimálne na úrovni opatrení a aktivít, ktoré sú tvorené vecne príbuznými skupinami projektov.



FORMULÁR Č. P 1 - PREHĽAD OPATRENÍ, PROJEKTOV A AKTIVÍT PODĽA OBLASTÍ

Opatrenie	Projekt/Aktivita	Prioritná oblasť
1.1.1 Dopravná infraštruktúra	1.1.1.1 Rekonštrukcia obecných ciest	1.1 Rozvoj infraštruktúry
	1.1.1.2 Dobudovanie a rekonštrukcia chodníkov	
	1.1.1.3 Dopravné značenia a dopravné systémy	
1.1.2 Školská infraštruktúra	1.1.2.1 Pokračovanie v rekonštrukcii budovy telocvične ZŠ	
	1.1.2.2 Pokračovanie v modernizácii učební v ZŠ	
	1.1.2.3 Stavebné úpravy, prístavba a nadstavba MŠ Poproč	
1.1.3 Kultúrna a spoločenská infraštruktúra	1.1.3.1 Rozšírenie obecného cintorína	
	1.1.3.2 Pokračovanie v rekonštrukcii Domu smútku	
1.1.4 Športová infraštruktúra	1.1.4.1 Vybudovať zavlažovanie trávniku na futbalovom ihrisku	
	1.1.4.2 Pokračovanie v rekonštrukcii detského ihriska v centre obce	



Opatrenie	Projekt/Aktivita	Prioritná oblasť
1.1.5 Občianska infraštruktúra	1.1.5.1 Vybudovať a prevádzkovať verejné WC na trhovisku	
	1.1.5.2 Výstavba trhoviska	
	1.1.5.3 Pokračovať v rekonštrukcii budovy OU a pošty	
	1.1.5.4 Rekonštrukcia budovy EKATEX a budovy cukrárne	
1.1.6 Cestovný ruch	1.1.6.1 Podpora budovania ubytovacích a stravovacích kapacít pre rozvoj služieb CR	
	1.1.6.2 Podpora služieb agroturizmu a tradičných remesiel	
1.1.7 Projektová dokumentácia	1.1.7.1 Dokončenie PD - rekonštrukcia cukrárne	
	1.1.7.2 Obstaranie PD - zníženie energetickej náročnosti budovy Obecného domu	
2.1.1 Kultúra	2.1.1.1 Podpora organizovaných kultúrnych a spoločenských podujatí	2.1 Služby obce
2.1.2 Šport	2.1.2.1 Podpora organizovaných športových	



Opatrenie	Projekt/Aktivita	Prioritná oblasť
	aktivít pre verejnosť	
2.1.3 Celoživotné vzdelávanie dospelých	2.1.3.1 Zriadenie školiacej miestnosti s prístupom na internet	
	2.1.3.2 Organizovanie rekvalifikačných kurzov a záujmových školení dospelých	
2.1.4 Sociálne služby a dôchodcovia	2.1.4.1 Obnova a prístavba Domova dôchodcov	
	2.1.4.2 Obnova historickej budovy bývalej školy - Obecný dom	
3.1.1 Pitná a úžitková voda	3.1.1.1 Dostavba stokovej kanalizácie	3.1 Ochrana prírody
	3.1.1.2 Doplnenie vodného zdroja pre obec	
	3.1.1.3 Protipovodňové a vodozádržné opatrenia	
	3.1.1.4 Vodozádržné opatrenia v areály Kultúrneho domu Poproč	
	3.1.1.5 Rozšírenie verejného vodovodu	
3.1.2 Odpadové hospodárstvo	3.1.2.1 Vybudovanie obecného zberného dvora	
	3.1.2.2 Likvidácia BRO -	



Opatrenie	Projekt/Aktivita	Prioritná oblasť
	zriadenie obecnej kompostárne s technickým vybavením	
3.1.3 Energetické zdroje	3.1.3.1 Riešiť zmenu energetických zdrojov v obecných budovách na obnoviteľné a úsporné zdroje energie	
	3.1.3.2 Obnova telocvične ŽŠ - zníženie energetickej náročnosti budovy	

4.1 DOPLŇUJÚCE ÚDAJE



FORMULÁR Č. P 2 - ZOZNAM UKAZOVATEĽOV CIEĽOV/PRIORITNÝCH OBLASTÍ

	Ukazovateľ	Definícia	Informačný zdroj/odkaz	Merná jednotka	Východiskový rok/hodnota	Cieľový rok/hodnota
Prioritná oblasť 1: Rozvoj infraštruktúry						
Opatrenie 1.1.1/Aktivita 1.1.1.1: Dopravná infraštruktúra/Rekonštrukcia obecných ciest						
Hlavné ukazovatele	Kvalitné cesty	Ukazovatele vplyvu		Dĺžka	2022	2026
Opatrenie 1.1.1/Aktivita 1.1.1.2: Dopravná infraštruktúra/Dobudovanie a rekonštrukcia chodníkov						
Hlavné ukazovatele	Dostatočná sieť chodníkov	Ukazovatele dopadu		Dĺžka	2022	2026
Opatrenie 1.1.1/Aktivita 1.1.1.3: Dopravná infraštruktúra/Dopravné značenia a dopravné subsystémy						
Hlavné ukazovatele	Bezpečná doprava	Ukazovatele vplyvu		Počet	2023	2023

▲ [Návrat na hierarchickú štruktúru](#)



	Ukazovateľ	Definícia	Informačný zdroj/odkaz	Merná jednotka	Východiskový rok/hodnota	Cieľový rok/hodnota
Prioritná oblasť 1: Rozvoj infraštruktúry						
Opatrenie 1.1.2/Aktivita 1.1.2.1: Školská infraštruktúra/Pokračovanie v rekonštrukcii budovy telocvične ZŠ						
Hlavné ukazovatele	Podmienky pre žiakov	Ukazovatele dopadu		Plocha	2023	2024
Opatrenie 1.1.2/Aktivita 1.1.2.2: Školská infraštruktúra/Pokračovanie v modernizácii učební v ZŠ						
Hlavné ukazovatele	Odborné učebne	Ukazovatele vplyvu		Počet	2024	2025
Opatrenie 1.1.2/Aktivita 1.1.2.3: Školská infraštruktúra/Stavebné úpravy, prístavba a nadstavba MŠ Poproč						
Hlavné ukazovatele	Kapacita MŠ	Ukazovatele vplyvu		Počet	2023	2025
						100

▲ [Návrat na hierarchickú štruktúru](#)

	Ukazovateľ	Definícia	Informačný zdroj/odkaz	Merná jednotka	Východiskový rok/hodnota	Cieľový rok/hodnota
Prioritná oblasť 1: Rozvoj infraštruktúry						



	Ukazovateľ	Definícia	Informačný zdroj/odkaz	Merná jednotka	Východiskový rok/hodnota	Cieľový rok/hodnota
Opatrenie 1.1.3/Aktivita 1.1.3.1: Kultúrna a spoločenská infraštruktúra/Rozšírenie obecného cintorína						
Hlavné ukazovatele	Cintorín	Ukazovatele dopadu		Plocha	2025	2026
Opatrenie 1.1.3/Aktivita 1.1.3.2: Kultúrna a spoločenská infraštruktúra/Pokračovanie v rekonštrukcii Domu smútku						
Hlavné ukazovatele	Dom smútku	Ukazovatele vplyvu		Počet	2022	2024

▲ [Návrat na hierarchickú štruktúru](#)

	Ukazovateľ	Definícia	Informačný zdroj/odkaz	Merná jednotka	Východiskový rok/hodnota	Cieľový rok/hodnota
Prioritná oblasť 1: Rozvoj infraštruktúry						
Opatrenie 1.1.4/Aktivita 1.1.4.1: Športová infraštruktúra/Vybudovať zavlažovanie trávnik na futbalovom ihrisku						
Hlavné ukazovatele	Kvalitný trávnik na futbalovom ihrisku	Ukazovatele dopadu		Plocha	2024	2024
Opatrenie 1.1.4/Aktivita 1.1.4.2: Športová infraštruktúra/Pokračovanie v rekonštrukcii detského ihriska v centre obce						



	Ukazovateľ	Definícia	Informačný zdroj/odkaz	Merná jednotka	Východiskový rok/hodnota	Cieľový rok/hodnota
Hlavné ukazovatele	Detské ihrisko	Ukazovatele vplyvu		Počet	2023	2023

▲ [Návrat na hierarchickú štruktúru](#)

	Ukazovateľ	Definícia	Informačný zdroj/odkaz	Merná jednotka	Východiskový rok/hodnota	Cieľový rok/hodnota
Prioritná oblasť 1: Rozvoj infraštruktúry						
Opatrenie 1.1.5/Aktivita 1.1.5.1: Občianska infraštruktúra/Vybudovať a prevádzkovať verejné WC na trhovisku						
Hlavné ukazovatele	Verejný záchod	Ukazovatele vplyvu		Počet	2025	2025
Opatrenie 1.1.5/Aktivita 1.1.5.2: Občianska infraštruktúra/Výstavba trhoviska						
Hlavné ukazovatele	Trhové miesto	Ukazovatele vplyvu		Plocha	2024	2024
Opatrenie 1.1.5/Aktivita 1.1.5.3: Občianska infraštruktúra/Pokračovať v rekonštrukcii budovy OU a pošty						
Hlavné	Kvalita obecnej budovy	Ukazovatele		Plocha	2022	2024



	Ukazovateľ	Definícia	Informačný zdroj/odkaz	Merná jednotka	Východiskový rok/hodnota	Cieľový rok/hodnota
ukazovatele		dopadu				
Opatrenie 1.1.5/Aktivita 1.1.5.4: Občianska infraštruktúra/Rekonštrukcia budovy EKATEX a budovy cukrárne						
Hlavné ukazovatele	Rekonštrukcia obecnej budovy	Ukazovatele vplyvu		Plocha	2023	2026

▲ [Návrat na hierarchickú štruktúru](#)

	Ukazovateľ	Definícia	Informačný zdroj/odkaz	Merná jednotka	Východiskový rok/hodnota	Cieľový rok/hodnota
Prioritná oblasť 1: Rozvoj infraštruktúry						
Opatrenie 1.1.6/Aktivita 1.1.6.1: Cestovný ruch/Podpora budovania ubytovacích a stravovacích kapacít pre rozvoj služieb CR						
Hlavné ukazovatele	Služby pre CR	Ukazovatele vplyvu		Kapacita	2023	2026
Opatrenie 1.1.6/Aktivita 1.1.6.2: Cestovný ruch/Podpora služieb agroturizmu a tradičných remesiel						
Hlavné ukazovatele	Rozvoj CR	Ukazovatele vplyvu		Počet	2024	2026



▲ [Návrat na hierarchickú štruktúru](#)

	Ukazovateľ	Definícia	Informačný zdroj/odkaz	Merná jednotka	Východiskový rok/hodnota	Cieľový rok/hodnota
Prioritná oblasť 1: Rozvoj infraštruktúry						
Opatrenie 1.1.7/Aktivita 1.1.7.1: Projektová dokumentácia/Dokončenie PD - rekonštrukcia cukrárne						
Hlavné ukazovatele	Projekt rekonštrukcie	Ukazovatele vplyvu		Počet	2023	2023
Opatrenie 1.1.7/Aktivita 1.1.7.2: Projektová dokumentácia/Obstaranie PD - zníženie energetickej náročnosti budovy Obecného domu						
Hlavné ukazovatele	Projekt pre energetickú úsporu	Ukazovatele vplyvu		Počet	2023	2023

▲ [Návrat na hierarchickú štruktúru](#)

	Ukazovateľ	Definícia	Informačný zdroj/odkaz	Merná jednotka	Východiskový rok/hodnota	Cieľový rok/hodnota
Prioritná oblasť 1: Služby obce						
Opatrenie 2.1.1/Aktivita 2.1.1.1: Kultúra/Podpora organizovaných kultúrnych a spoločenských podujatí						
Hlavné	Kultúrny život	Ukazovatele		Počet	2022	2026



	Ukazovateľ	Definícia	Informačný zdroj/odkaz	Merná jednotka	Východiskový rok/hodnota	Cieľový rok/hodnota
ukazovatele		dopadu				

▲ [Návrat na hierarchickú štruktúru](#)

	Ukazovateľ	Definícia	Informačný zdroj/odkaz	Merná jednotka	Východiskový rok/hodnota	Cieľový rok/hodnota
Prioritná oblasť 1: Služby obce						
Opatrenie 2.1.2/Aktivita 2.1.2.1: Šport/ Podpora organizovaných športových aktivít pre verejnosť						
Hlavné ukazovatele	Zdravý pohyb	Ukazovatele dopadu		Počet	2022	2026

▲ [Návrat na hierarchickú štruktúru](#)

	Ukazovateľ	Definícia	Informačný zdroj/odkaz	Merná jednotka	Východiskový rok/hodnota	Cieľový rok/hodnota
Prioritná oblasť 1: Služby obce						
Opatrenie 2.1.3/Aktivita 2.1.3.1: Celoživotné vzdelávanie dospelých/Zriadenie školiacej miestnosti s prístupom na internet						
Hlavné	Školenia a kurzy	Ukazovatele		Počet	2023	2023



	Ukazovateľ	Definícia	Informačný zdroj/odkaz	Merná jednotka	Východiskový rok/hodnota	Cieľový rok/hodnota
ukazovatele		vplyvu				
Opatrenie 2.1.3/Aktivita 2.1.3.2: Celoživotné vzdelávanie dospelých/Organizovanie rekvalifikačných kurzov a záujmových školení dospelých						
Hlavné ukazovatele	Kurzy a školenia	Ukazovatele vplyvu		Počet	2023	2026

▲ [Návrat na hierarchickú štruktúru](#)

	Ukazovateľ	Definícia	Informačný zdroj/odkaz	Merná jednotka	Východiskový rok/hodnota	Cieľový rok/hodnota
Prioritná oblasť 1: Služby obce						
Opatrenie 2.1.4/Aktivita 2.1.4.1: Sociálne služby a dôchodcovia/Obnova a prístavba Domova dôchodcov						
Hlavné ukazovatele	Domov pre dôchodcov	Ukazovatele dopadu		Kapacita	2024	2026
					20	40
Opatrenie 2.1.4/Aktivita 2.1.4.2: Sociálne služby a dôchodcovia/Obnova historickej budovy bývalej školy - Obecný dom						
Hlavné	Obecný dom	Ukazovatele		Plocha	2023	2026



	Ukazovateľ	Definícia	Informačný zdroj/odkaz	Merná jednotka	Východiskový rok/hodnota	Cieľový rok/hodnota
ukazovatele		vplyvu				

▲ [Návrat na hierarchickú štruktúru](#)

	Ukazovateľ	Definícia	Informačný zdroj/odkaz	Merná jednotka	Východiskový rok/hodnota	Cieľový rok/hodnota
Prioritná oblasť 1: Ochrana prírody						
Opatrenie 3.1.1/Aktivita 3.1.1.1: Pitná a úžitková voda/Dostavba stokovej kanalizácie						
Hlavné ukazovatele	Kanalizačná sieť	Ukazovatele dopadu		Počet	2023	2026
Opatrenie 3.1.1/Aktivita 3.1.1.2: Pitná a úžitková voda/Doplnenie vodného zdroja pre obec						
Hlavné ukazovatele	Nový vodný zdroj	Ukazovatele vplyvu		Kapacita, výdatnosť	2023	2024
Opatrenie 3.1.1/Aktivita 3.1.1.3: Pitná a úžitková voda/Protipovodňové a vodozádržné opatrenia						
Hlavné ukazovatele	Hospodárenie s povrchovou vodou	Ukazovatele vplyvu		Prietok, výška hladiny	2022	2026



	Ukazovateľ	Definícia	Informačný zdroj/odkaz	Merná jednotka	Východiskový rok/hodnota	Cieľový rok/hodnota
Opatrenie 3.1.1/Aktivita 3.1.1.4: Pitná a úžitková voda/Vodozadržné opatrenia v areály Kultúrneho domu Poproč						
Hlavné ukazovatele	Zásobník úžitkovej vody	Ukazovatele vplyvu		Objem	2023	2024
Opatrenie 3.1.1/Aktivita 3.1.1.5: Pitná a úžitková voda/Rozšírenie verejného vodovodu						
Hlavné ukazovatele	Odber pitnej vody	Ukazovatele dopadu		Počet prípojok	2023	2026

▲ [Návrat na hierarchickú štruktúru](#)

	Ukazovateľ	Definícia	Informačný zdroj/odkaz	Merná jednotka	Východiskový rok/hodnota	Cieľový rok/hodnota
Prioritná oblasť 1: Ochrana prírody						
Opatrenie 3.1.2/Aktivita 3.1.2.1: Odpadové hospodárstvo/Vybudovanie obecného zberného dvora						
Hlavné ukazovatele	Zberný dvor	Ukazovatele dopadu		Množstvo, váha	2025	2025
Opatrenie 3.1.2/Aktivita 3.1.2.2: Odpadové hospodárstvo/Likvidácia BRO - zriadenie obecnej kompostárne s technickým vybavením						



	Ukazovateľ	Definícia	Informačný zdroj/odkaz	Merná jednotka	Východiskový rok/hodnota	Cieľový rok/hodnota
Hlavné ukazovatele	Kompostovisko pre BRO	Ukazovatele vplyvu		Kapacita	2024	2024

▲ [Návrat na hierarchickú štruktúru](#)

	Ukazovateľ	Definícia	Informačný zdroj/odkaz	Merná jednotka	Východiskový rok/hodnota	Cieľový rok/hodnota
Prioritná oblasť 1: Ochrana prírody						
Opatrenie 3.1.3/Aktivita 3.1.3.1: Energetické zdroje/Riešiť zmenu energetických zdrojov v obecných budovách na obnoviteľné a úsporné zdroje energie						
Hlavné ukazovatele	Využívanie obnoviteľných zdrojov	Ukazovatele dopadu		Počet	2023	2026
Opatrenie 3.1.3/Aktivita 3.1.3.2: Energetické zdroje/Obnova telocvične ŽŠ - zníženie energetickej náročnosti budovy						
Hlavné ukazovatele	Telocvična ŽŠ	Ukazovatele vplyvu		Plocha	2023	2024

▲ [Návrat na hierarchickú štruktúru](#)



FORMULÁR Č. P 4 - FORMULÁR NA PRÍPRAVU PROJEKTOV

Názov projektu	Rekonštrukcia obecných ciest
Garant	Obec Poproč
Kontaktná osoba garanta	Ing. Iveta Komorová Hilovská
Partneri garanta	Cestná stavebná spoločnosť
Začatie a ukončenie projektu	2022 až 2026
Stav projektu pred realizáciou	Nevyhovujú technický stav niektorých úsekov
Cieľ projektu	Rekonštruovať, opraviť cesty - bez výtlkov, bezprašné
Výstupy	
Používatelia	Obyvatelia, návštevníci
Indikátory monitoringu	Dĺžka
Zmluvné podmienky	
Riziká	
Poznámky	

▲ [Návrat na hierarchickú štruktúru](#)

Názov projektu	Dobudovanie a rekonštrukcia chodníkov
Garant	Obec Poproč
Kontaktná osoba garanta	Ing. Iveta Komorová Hilovská
Partneri garanta	Cestná stavebná spoločnosť
Začatie a ukončenie projektu	2022 až 2026
Stav projektu pred realizáciou	Nedostatočne vybudované chodníky
Cieľ projektu	Zlepšiť bezpečnosť chodcov pri pohybe v obci
Výstupy	
Používatelia	Obyvatelia
Indikátory monitoringu	Dĺžka



Zmluvné podmienky	
Riziká	
Poznámky	

▲ [Návrat na hierarchickú štruktúru](#)

Názov projektu	Dopravné značenia a dopravné systémy
Garant	Obec Poproč
Kontaktná osoba garanta	Ing. Iveta Komorová Hilovská
Partneri garanta	Dopravná spoločnosť
Začatie a ukončenie projektu	2023 až 2023
Stav projektu pred realizáciou	Nedostatočné značenie na cestách
Cieľ projektu	Zvýšiť bezpečnosť dopravy a eliminovať možnosť kolízie
Výstupy	
Používatelia	Obyvatelia, návštevníci
Indikátory monitoringu	Počet
Zmluvné podmienky	
Riziká	
Poznámky	

▲ [Návrat na hierarchickú štruktúru](#)

Názov projektu	Pokračovanie v rekonštrukcii budovy telocvične ZŠ
Garant	Obec Poproč
Kontaktná osoba garanta	Ing. Iveta Komorová Hilovská
Partneri garanta	Stavebná spoločnosť
Začatie a ukončenie projektu	2023 až 2024
Stav projektu pred realizáciou	Nedokončená rekonštrukcia
Cieľ projektu	Skvalitniť podmienky pre žiakov



Výstupy	
Používatelia	Žiaci, učitelia
Indikátory monitoringu	Plocha
Zmluvné podmienky	
Riziká	
Poznámky	

▲ [Návrat na hierarchickú štruktúru](#)

Názov projektu	Pokračovanie v modernizácii učební v ZŠ
Garant	Obec Poproč
Kontaktná osoba garanta	Ing. Iveta Komorová Hilovská
Partneri garanta	Dodávateľ vybavenia učební
Začatie a ukončenie projektu	2024 až 2025
Stav projektu pred realizáciou	Nedokončená modernizácia odborných učební
Cieľ projektu	Skvalitniť vyučovací proces
Výstupy	
Používatelia	Žiaci
Indikátory monitoringu	Počet
Zmluvné podmienky	
Riziká	
Poznámky	

▲ [Návrat na hierarchickú štruktúru](#)

Názov projektu	Rozšírenie obecného cintorína
Garant	Obec Poproč
Kontaktná osoba garanta	Ing. Iveta Komorová Hilovská
Partneri garanta	Pracovníci OÚ, nezamestnaní v rámci verejno-



	prospešných prác
Začatie a ukončenie projektu	2025 až 2026
Stav projektu pred realizáciou	Nedostatočná kapacita cintorína
Cieľ projektu	Rozšíriť plochu cintorína
Výstupy	
Používatelia	Obyvatelia
Indikátory monitoringu	Plocha
Zmluvné podmienky	
Riziká	
Poznámky	

▲ [Návrat na hierarchickú štruktúru](#)

Názov projektu	Pokračovanie v rekonštrukcii Domu smútku
Garant	Obec Poproč
Kontaktná osoba garanta	Ing. Iveta Komorová Hilovská
Partneri garanta	Stavebná spoločnosť
Začatie a ukončenie projektu	2022 až 2024
Stav projektu pred realizáciou	Zhoršenie technického stavu budovy
Cieľ projektu	Dôstojný Dom smútku
Výstupy	
Používatelia	Obyvatelia
Indikátory monitoringu	Počet
Zmluvné podmienky	
Riziká	
Poznámky	

▲ [Návrat na hierarchickú štruktúru](#)



Názov projektu	Vybudovať a prevádzkovať verejné WC na trhovisku
Garant	Obec Poproč
Kontaktná osoba garanta	Ing. Iveta Komorová Hilovská
Partneri garanta	Stavebná spoločnosť
Začatie a ukončenie projektu	2025 až 2025
Stav projektu pred realizáciou	Nevybudované WC na trhovisku
Cieľ projektu	Zabezpečiť sociálne zariadenie na trhovisku
Výstupy	
Používatelia	Obyvatelia, predávajúci, kupujúci
Indikátory monitoringu	Počet
Zmluvné podmienky	
Riziká	
Poznámky	

▲ [Návrat na hierarchickú štruktúru](#)

Názov projektu	Vybudovať zavlažovanie trávnik na futbalovom ihrisku
Garant	Obec Poproč
Kontaktná osoba garanta	Ing. Iveta Komorová Hilovská
Partneri garanta	Záhradnícka spoločnosť
Začatie a ukončenie projektu	2024 až 2024
Stav projektu pred realizáciou	Nezavlažovaný trávnik, nekvalitný povrch ihriska
Cieľ projektu	Zabezpečiť lepšie podmienky pre tréning aj podmienky pre ligové zápasy registrovaných futbalistov
Výstupy	
Používatelia	Futbalisti
Indikátory monitoringu	Plocha



Zmluvné podmienky	
Riziká	
Poznámky	

▲ [Návrat na hierarchickú štruktúru](#)

Názov projektu	Pokračovanie v rekonštrukcii detského ihriska v centre obce
Garant	Obec Poproč
Kontaktná osoba garanta	Ing. Iveta Komorová Hilovská
Partneri garanta	Dodávateľ a realizátor detských ihrísk
Začatie a ukončenie projektu	2023 až 2023
Stav projektu pred realizáciou	Nedobudované detské ihrisko
Cieľ projektu	Zlepšiť bezpečnosť detí hrajúcich sa na detskom ihrisku
Výstupy	
Používatelia	Rodiny s malými deťmi
Indikátory monitoringu	Počet
Zmluvné podmienky	
Riziká	
Poznámky	

▲ [Návrat na hierarchickú štruktúru](#)

Názov projektu	Výstavba trhoviska
Garant	Obec Poproč
Kontaktná osoba garanta	Ing. Iveta Komorová Hilovská
Partneri garanta	Dodávateľ trhových prvkov
Začatie a ukončenie projektu	2024 až 2024
Stav projektu pred realizáciou	Absencia trhoviska



Cieľ projektu	Skvalitniť podmienky na podnikanie malým remeselníkom a pestovateľom, vybudovať priestor pre obchodnú činnosť
Výstupy	
Používatelia	Predajcovia, kupujúci
Indikátory monitoringu	Plocha
Zmluvné podmienky	
Riziká	
Poznámky	

▲ [Návrat na hierarchickú štruktúru](#)

Názov projektu	Pokračovať v rekonštrukcii budovy OU a pošty
Garant	Obec Poproč
Kontaktná osoba garanta	Ing. Iveta Komorová Hiľovská
Partneri garanta	Stavebná spoločnosť
Začatie a ukončenie projektu	2022 až 2024
Stav projektu pred realizáciou	Nevyhovujúci, opotrebovaný technický stav budovy
Cieľ projektu	Zlepšiť technický stav budovy, znížiť prevádzkové náklady
Výstupy	
Používatelia	Pracovníci OU, pracovníci pošty, obyvatelia
Indikátory monitoringu	Plocha
Zmluvné podmienky	
Riziká	
Poznámky	

▲ [Návrat na hierarchickú štruktúru](#)



Názov projektu	Rekonštrukcia budovy EKATEX a budovy cukrárne
Garant	Obec Poproč
Kontaktná osoba garanta	Ing. Iveta Komorová Hilovská
Partneri garanta	Stavebná spoločnosť
Začatie a ukončenie projektu	2023 až 2026
Stav projektu pred realizáciou	Nevyhovujúci, opotrebovaný technický stav budovy
Cieľ projektu	Zlepšiť technický stav, znížiť prevádzkové náklady
Výstupy	
Používatelia	Obyvatelia
Indikátory monitoringu	Plocha
Zmluvné podmienky	
Riziká	
Poznámky	

▲ [Návrat na hierarchickú štruktúru](#)

Názov projektu	Podpora budovania ubytovacích a stravovacích kapacít pre rozvoj služieb CR
Garant	Obec Poproč
Kontaktná osoba garanta	Ing. Iveta Komorová Hilovská
Partneri garanta	Podnikatelia v službách pre CR
Začatie a ukončenie projektu	2023 až 2026
Stav projektu pred realizáciou	Nedostatočne vybudované ubytovacie a stravovacie kapacity pre návštevníkov
Cieľ projektu	Podporiť rozvoj CR
Výstupy	
Používatelia	Podnikatelia, návštevníci



Indikátory monitoringu	Kapacita
Zmluvné podmienky	
Riziká	
Poznámky	

▲ [Návrat na hierarchickú štruktúru](#)

Názov projektu	Podpora služieb agroturizmu a tradičných remesiel
Garant	Obec Poproč
Kontaktná osoba garanta	Ing. Iveta Komorová Hilovská
Partneri garanta	Podnikatelia v agroturizme, prevádzkovatelia tradičných remesiel
Začatie a ukončenie projektu	2024 až 2026
Stav projektu pred realizáciou	Absencia ponuky agroturizmu
Cieľ projektu	Podporiť CR
Výstupy	
Používatelia	Podnikatelia, návštevníci
Indikátory monitoringu	Počet
Zmluvné podmienky	
Riziká	
Poznámky	

▲ [Návrat na hierarchickú štruktúru](#)

Názov projektu	Dokončenie PD - rekonštrukcia cukrárne
Garant	Obec Poproč
Kontaktná osoba garanta	Ing. Iveta Komorová Hilovská
Partneri garanta	Projektant
Začatie a ukončenie projektu	2023 až 2023



Stav projektu pred realizáciou	Nedokončený projekt
Cieľ projektu	Spracovať projekt pre realizáciu rekonštrukcie
Výstupy	
Používatelia	Obyvatelia
Indikátory monitoringu	Počet
Zmluvné podmienky	
Riziká	
Poznámky	

▲ [Návrat na hierarchickú štruktúru](#)

Názov projektu	Obstaranie PD - zníženie energetickej náročnosti budovy Obecného domu
Garant	Obec Poproč
Kontaktná osoba garanta	Ing. Iveta Komorová Hilovská
Partneri garanta	Projektant energeticky úsporných energetických zdrojov
Začatie a ukončenie projektu	2023 až 2023
Stav projektu pred realizáciou	V budove OU sú používané neúsporné zdroje energie
Cieľ projektu	Znížiť prevádzkové náklady
Výstupy	
Používatelia	Pracovníci OU, obyvatelia
Indikátory monitoringu	Počet
Zmluvné podmienky	
Riziká	
Poznámky	

▲ [Návrat na hierarchickú štruktúru](#)



Názov projektu	Podpora organizovaných kultúrnych a spoločenských podujatí
Garant	Obec Poproč
Kontaktná osoba garanta	Ing. Iveta Komorová Hilovská
Partneri garanta	Pracovníci OÚ
Začatie a ukončenie projektu	2022 až 2026
Stav projektu pred realizáciou	Nedostatok kultúrnych akcií a spoločenských stretnutí
Cieľ projektu	Skvalitniť kultúrny život pre všetky vekové kategórie
Výstupy	
Používatelia	Obyvatelia
Indikátory monitoringu	Počet
Zmluvné podmienky	
Riziká	
Poznámky	

▲ [Návrat na hierarchickú štruktúru](#)

Názov projektu	Podpora organizovaných športových aktivít pre verejnosť
Garant	Obec Poproč
Kontaktná osoba garanta	Ing. Iveta Komorová Hilovská
Partneri garanta	Pracovníci OÚ
Začatie a ukončenie projektu	2022 až 2026
Stav projektu pred realizáciou	Nedostatok športových aktivít pre verejnosť
Cieľ projektu	Zvýšiť zdravý pohyb obyvateľov všetkých vekových kategórií
Výstupy	
Používatelia	Obyvatelia



Indikátory monitoringu	Počet
Zmluvné podmienky	
Riziká	
Poznámky	

▲ [Návrat na hierarchickú štruktúru](#)

Názov projektu	Zriadenie školiacej miestnosti s prístupom na internet
Garant	Obec Poproč
Kontaktná osoba garanta	Ing. Iveta Komorová Hilovská
Partneri garanta	Pracovníci OÚ, školitelia
Začatie a ukončenie projektu	2023 až 2023
Stav projektu pred realizáciou	Absencia podmienok-miestnosti s technickým vybavením pre celoživotné vzdelávanie
Cieľ projektu	Vytvoriť podmienky pre organizovanie rekvalifikačných školení, kurzov, odborných školení, záujmových krúžkov a iné
Výstupy	
Používatelia	Obyvatelia
Indikátory monitoringu	Počet
Zmluvné podmienky	
Riziká	
Poznámky	

▲ [Návrat na hierarchickú štruktúru](#)

Názov projektu	Organizovanie rekvalifikačných kurzov a záujmových školení dospelých
Garant	Obec Poproč



Kontaktná osoba garanta	Ing. Iveta Komorová Hilovská
Partneri garanta	Lektori, školitelia
Začatie a ukončenie projektu	2023 až 2026
Stav projektu pred realizáciou	Absencia školení, kurzov pre dospelých
Cieľ projektu	Zvýšiť vedomosti a zručnosti, hlavne starších obyvateľov, pri ovládaní PC - internet, cielené vyhľadávanie informácií, práca s Wordom, Excellom a iné
Výstupy	
Používatelia	Obyvatelia
Indikátory monitoringu	Počet
Zmluvné podmienky	
Riziká	
Poznámky	

▲ [Návrat na hierarchickú štruktúru](#)

Názov projektu	Dostavba stokovej kanalizácie
Garant	Obec Poproč
Kontaktná osoba garanta	Ing. Iveta Komorová Hilovská
Partneri garanta	Vodárenská a kanalizačná spoločnosť
Začatie a ukončenie projektu	2023 až 2026
Stav projektu pred realizáciou	Nedokončená kanalizačná sieť pre všetkých záujemcov
Cieľ projektu	Vybudovať kanalizačnú sieť pre možnosť napojenia všetkých objektov
Výstupy	
Používatelia	Obyvatelia
Indikátory monitoringu	Počet



Zmluvné podmienky	
Riziká	
Poznámky	

▲ [Návrat na hierarchickú štruktúru](#)

Názov projektu	Doplnenie vodného zdroja pre obec
Garant	Obec Poproč
Kontaktná osoba garanta	Ing. Iveta Komorová Hilovská
Partneri garanta	Vodárenská a kanalizačná spoločnosť
Začatie a ukončenie projektu	2023 až 2024
Stav projektu pred realizáciou	Nedostatočná výdatnosť existujúcich vodných zdrojov, hlavne v období leta s nízkym množstvom zrážok
Cieľ projektu	Napojiť nový zdroj vody do existujúcej vodovodnej siete pre obec
Výstupy	
Používatelia	Obyvatelia
Indikátory monitoringu	Kapacita, výdatnosť
Zmluvné podmienky	
Riziká	
Poznámky	

▲ [Návrat na hierarchickú štruktúru](#)

Názov projektu	Protipovodňové a vodozádržné opatrenia
Garant	Obec Poproč
Kontaktná osoba garanta	Ing. Iveta Komorová Hilovská
Partneri garanta	Vodohospodárska spoločnosť
Začatie a ukončenie projektu	2022 až 2026



Stav projektu pred realizáciou	Nedostatočná ochrana pred povodňami a nezadržiavaná úžitková voda - napr. pre polievanie obecnej zelene, prašných ciest a iné
Cieľ projektu	Znížiť riziko povodne a zachytávať dažďovú vodu v nádržiach
Výstupy	
Používatelia	Obyvatelia
Indikátory monitoringu	Prietok, výška hladiny
Zmluvné podmienky	
Riziká	
Poznámky	

▲ [Návrat na hierarchickú štruktúru](#)

Názov projektu	Vybudovanie obecného zberného dvora
Garant	Obec Poproč
Kontaktná osoba garanta	Ing. Iveta Komorová Hiľovská
Partneri garanta	Stavebná spoločnosť, nezamestnaní v rámci verejno-prospešných prác
Začatie a ukončenie projektu	2025 až 2025
Stav projektu pred realizáciou	Absencia zberného dvora
Cieľ projektu	Podporiť separovanie odpadu a znížiť množstvo vyvázaného TKO na skládky odpadu
Výstupy	
Používatelia	Obyvatelia
Indikátory monitoringu	Množstvo, váha
Zmluvné podmienky	
Riziká	



Poznámky	
-----------------	--

▲ [Návrat na hierarchickú štruktúru](#)

Názov projektu	Likvidácia BRO - zriadenie obecnej kompostárne s technickým vybavením
Garant	Obec Poproč
Kontaktná osoba garanta	Ing. Iveta Komorová Hilovská
Partneri garanta	Stavebná spoločnosť, nezamestnaní v rámci verejno-prospešných prác
Začatie a ukončenie projektu	2024 až 2024
Stav projektu pred realizáciou	Absencia obecného kompostoviska pre likvidáciu BRO
Cieľ projektu	Znížiť množstvo vyvázaného odpadu na skládky
Výstupy	
Používatelia	Obyvatelia
Indikátory monitoringu	Kapacita
Zmluvné podmienky	
Riziká	
Poznámky	

▲ [Návrat na hierarchickú štruktúru](#)

Názov projektu	Riešiť zmenu energetických zdrojov v obecných budovách na obnoviteľné a úsporné zdroje energie
Garant	Obec Poproč
Kontaktná osoba garanta	Ing. Iveta Komorová Hilovská
Partneri garanta	Energetické spoločnosti projektujúce obnoviteľné zdroje, realizačná spoločnosť
Začatie a ukončenie projektu	2023 až 2026



Stav projektu pred realizáciou	Znižovanie kvality životného prostredia využívanými energetickými zdrojmi, vysoké ceny energií, vysoké prevádzkové náklady
Cieľ projektu	Ochrániť životné prostredie pred ďalším znečisťovaním, znížiť prevádzkové náklady
Výstupy	
Používatelia	Obyvatelia
Indikátory monitoringu	Počet
Zmluvné podmienky	
Riziká	
Poznámky	

▲ [Návrat na hierarchickú štruktúru](#)

Názov projektu	Stavebné úpravy, prístavba a nadstavba MŠ Poproč
Garant	Obec Poproč
Kontaktná osoba garanta	Ing. Iveta Komorová Hiľovská
Partneri garanta	Projektant a stavebná spoločnosť
Začatie a ukončenie projektu	2023 až 2025
Stav projektu pred realizáciou	Nedostatočná kapacita MŠ, potreba zmeny dispozičného riešenia (prízemie a nadstavba)
Cieľ projektu	Rozšíriť kapacitu MŠ, skvalitniť podmienky pre deti MŠ
Výstupy	
Používatelia	Deti
Indikátory monitoringu	Počet
Zmluvné podmienky	
Riziká	
Poznámky	



▲ [Návrat na hierarchickú štruktúru](#)

Názov projektu	Obnova a prístavba Domova dôchodcov
Garant	Obec Poproč
Kontaktná osoba garanta	Ing. Iveta Komorová Hilovská
Partneri garanta	Projektant a stavebná spoločnosť
Začatie a ukončenie projektu	2024 až 2026
Stav projektu pred realizáciou	Nedostatočná kapacita DD, opotrebovaný stav budovy
Cieľ projektu	Skvalitniť podmienky pre dôchodcov, zvýšiť kapacitu DD, znížiť prevádzkové náklady
Výstupy	
Používatelia	Dôchodcovia
Indikátory monitoringu	Kapacita
Zmluvné podmienky	
Riziká	
Poznámky	

▲ [Návrat na hierarchickú štruktúru](#)

Názov projektu	Vodozádržné opatrenia v areály Kultúrneho domu Poproč
Garant	Obec Poproč
Kontaktná osoba garanta	Ing. Iveta Komorová Hilovská
Partneri garanta	Stavebná spoločnosť
Začatie a ukončenie projektu	2023 až 2024
Stav projektu pred realizáciou	Celkové klimatické zmeny, otepľovanie, menej daždivých dní
Cieľ projektu	Zlepšenie mikroklimy, zníženie nepriaznivých účinkov klimatickej zmeny



Výstupy	
Používatelia	Obyvatelia
Indikátory monitoringu	Objem
Zmluvné podmienky	
Riziká	
Poznámky	

▲ [Návrat na hierarchickú štruktúru](#)

Názov projektu	Rozšírenie verejného vodovodu
Garant	Obec Poproč
Kontaktná osoba garanta	Ing. Iveta Komorová Hilovská
Partneri garanta	Vodárenská spoločnosť
Začatie a ukončenie projektu	2023 až 2026
Stav projektu pred realizáciou	Nedobudovaná vodovodná sieť na troch uliciach
Cieľ projektu	Sprístupniť obyvateľom možnosť napojenia sa na odber pitnej vody
Výstupy	
Používatelia	Obyvatelia troch ulíc
Indikátory monitoringu	Počet prípojok
Zmluvné podmienky	
Riziká	
Poznámky	

▲ [Návrat na hierarchickú štruktúru](#)

Názov projektu	Obnova telocvične ŽŠ - zníženie energetickej náročnosti budovy
Garant	Obec Poproč



Kontaktná osoba garanta	Ing. Iveta Komorová Hilovská
Partneri garanta	Dodávateľ a realizátor nových energetických zdrojov
Začatie a ukončenie projektu	2023 až 2024
Stav projektu pred realizáciou	Vysoké prevádzkové náklady
Cieľ projektu	Zníženie prevádzkových nákladov pri zachovaní tepelného komfortu
Výstupy	
Používatelia	Žiaci ZŠ
Indikátory monitoringu	Plocha
Zmluvné podmienky	
Riziká	
Poznámky	

▲ [Návrat na hierarchickú štruktúru](#)

Názov projektu	Obnova historickej budovy bývalej školy - Obecný dom
Garant	Obec Poproč
Kontaktná osoba garanta	Ing. Iveta Komorová Hilovská
Partneri garanta	Stavebná spoločnosť
Začatie a ukončenie projektu	2023 až 2026
Stav projektu pred realizáciou	Nevyhovujúci technický stav budovy
Cieľ projektu	Vytvoriť priestory pre poskytovanie komunitných služieb, denný klub dôchodcov, informačné centrum a iné služby obce pre obyvateľov
Výstupy	
Používatelia	Obyvatelia
Indikátory monitoringu	Plocha
Zmluvné podmienky	



Riziká	
Poznámky	

▲ [Návrat na hierarchickú štruktúru](#)



REALIZAČNÁ ČASŤ

Realizačná časť je zameraná na popis postupov inštitucionálneho a organizačného zabezpečenia realizácie PHRSR. Ďalej obsahuje systém monitorovania a hodnotenia plnenia programu na základe stanovených merateľných ukazovateľov a vecný a časový harmonogram realizácie programu formou akčných plánov.



5.1 INŠTITUCIONÁLNE A ORGANIZAČNÉ ZABEZPEČENIE

Inštitucionálne a organizačné parametre definuje zákon NR SR č. 369/1990 Z. z., o obecnom zriadení v znení neskorších predpisov. Obec podľa novely zákona č. 539/2008: spracúva, schvaľuje, riadi a pravidelne vyhodnocuje plnenie PHRSR, poskytuje súčinnosť pri príprave a realizácii PHRSR VÚC v území regiónu, poskytuje súčinnosť pri príprave regionálnych operačných programov a spolupracuje pri zabezpečovaní rozvojových spoločných zámerov. Do procesu zabezpečenia realizácie jednotlivých opatrení sú zapojené štyri organizačné zložky:

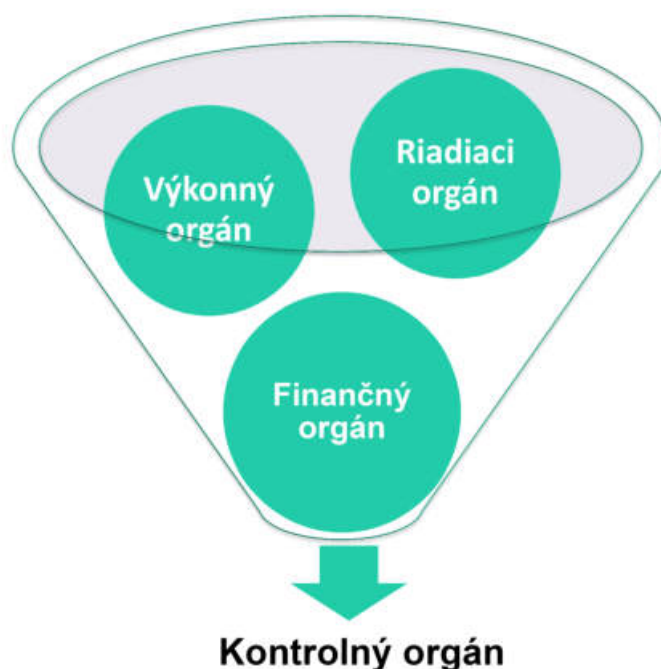

Riadiacim orgánom, zodpovedným za zabezpečenie realizácie PHRSR, je starostka a obecné zastupiteľstvo. Orgán navrhuje, riadi a zlepšuje procesy rozvoja s cieľom podporovať politiku a stratégiu definovanú v schválenom programovom dokumente tak, aby ním zabezpečované činnosti boli s ostatnými orgánmi koordinované a prispievali k efektívnosti a účinnosti podpory rozvoja aktivít na území obce.

Výkonným orgánom sú poverení pracovníci. Jedná sa zároveň aj o externé firmy, ktoré budú vykonávať plnenie jednotlivých aktivít a rozvojových cieľov riešeného územia.

Finančným orgánom je hlavná účtovníčka/účtovník riešeného územia. Dohliada na spracovanie všetkých dokumentov do účtovníctva a administratívy riešeného územia.



Kontrolný orgán je zastúpený hlavným kontrolórom/hlavnou kontrolórkou riešeného územia. Ten dohliada na vykonávanie jednotlivých aktivít na obecnej úrovni. Jeho úlohou je kontrolovať naplnenie jednotlivých opatrení a vypracovávať správu o kontrole.

FORMULÁR Č. R 2 - KRITÉRIÁ HODNOTENIA PHRSR

Skupina kritérií/Kritérium	Váha kritéria/Body	Rozsah bodového hodnotenia	Poznámka
Obsah dokumentu	3	0-4	Dokument spĺňa potrebné náležitosti, avšak neobsahuje všetky doplnkové formuláre.
Zrozumiteľnosť dokumentu	3	0-4	Dokument je po odbornej stránke zrozumiteľný, avšak niektoré časti sú zbytočne zložito písané pre laickú verejnosť.
Prehľadnosť dokumentu	4	0-4	Dokument má jasnú štruktúru a atraktívny dizajn.
Väzby dokumentu na iné strategické dokumenty na miestnej, regionálnej a národnej úrovni	2	0-4	PHRSR nadväzuje len na základné strategické dokumenty VÚC (územný plán a PHRSR).
Súlad navrhovanej stratégie s potenciálom územia	4	0-4	Zvolená stratégia je ideálna vzhľadom k potenciálu daného územia.
Postupy monitorovania a hodnotenia	3	0-4	Jednotlivé kroky monitorovania a hodnotenia spĺňajú všetky náležitosti, ale sú popísané príliš všeobecne.



Skupina kritérií/Kritérium	Váha kritéria/ Body	Rozsah bodového hodnotenia	Poznámka
Iné...	...	0-4	...

FORMULÁR Č. R 1 - AKČNÝ PLÁN

Akčný plán pre oblasť 1.1 Rozvoj infraštruktúry				
Opatrenie, aktivita	Termín (rok)	Zodpovedný	Financovanie	Ukazovateľ výstupu
Opatrenie 1.1.1: Dopravná infraštruktúra				
Aktivita 1.1.1.1: Rekonštrukcia obecných ciest	2022 až 2026	Obec Poproč		Dĺžka - 2026
Aktivita 1.1.1.2: Dobudovanie a rekonštrukcia chodníkov	2022 až 2026	Obec Poproč		Dĺžka - 2026
Aktivita 1.1.1.3: Dopravné značenia a dopravné subsystémy	2023 až 2023	Obec Poproč		Počet - 2023
Opatrenie 1.1.2: Školská infraštruktúra				
Aktivita 1.1.2.1: Pokračovanie v rekonštrukcii budovy telocvične ZŠ	2023 až 2024	Obec Poproč		Plocha - 2024
Aktivita 1.1.2.2: Pokračovanie v modernizácii učební v	2024 až 2025	Obec Poproč		Počet - 2025



Akčný plán pre oblasť 1.1 Rozvoj infraštruktúry				
Opatrenie, aktivita	Termín (rok)	Zodpovedný	Financovanie	Ukazovateľ výstupu
ZŠ				
Aktivita 1.1.2.3: Stavebné úpravy, prístavba a nadstavba MŠ Poproč	2023 až 2025	Obec Poproč	570 000 €	Počet - 2025
Opatrenie 1.1.3: Kultúrna a spoločenská infraštruktúra				
Aktivita 1.1.3.1: Rozšírenie obecného cintorína	2025 až 2026	Obec Poproč		Plocha - 2026
Aktivita 1.1.3.2: Pokračovanie v rekonštrukcii Domu smútku	2022 až 2024	Obec Poproč		Počet - 2024
Opatrenie 1.1.4: Športová infraštruktúra				
Aktivita 1.1.4.1: Vybudovať zavlažovanie trávnika na futbalovom ihrisku	2024 až 2024	Obec Poproč		Plocha - 2024
Aktivita 1.1.4.2: Pokračovanie v rekonštrukcii detského ihrisku v centre obce	2023 až 2023	Obec Poproč		Počet - 2023
Opatrenie 1.1.5: Občianska infraštruktúra				
Aktivita 1.1.5.1:	2025 až	Obec Poproč		Počet - 2025



Akčný plán pre oblasť 1.1 Rozvoj infraštruktúry				
Opatrenie, aktivita	Termín (rok)	Zodpovedný	Financovanie	Ukazovateľ výstupu
Vybudovať a prevádzkovať verejné WC na trhovisku	2025			
Aktivita 1.1.5.2: Výstavba trhoviska	2024 až 2024	Obec Poproč	88 000 €	Plocha - 2024
Aktivita 1.1.5.3: Pokračovať v rekonštrukcii budovy OU a pošty	2022 až 2024	Obec Poproč		Plocha - 2024
Aktivita 1.1.5.4: Rekonštrukcia budovy EKATEX a budovy cukrárne	2023 až 2026	Obec Poproč		Plocha - 2026
Opatrenie 1.1.6: Cestovný ruch				
Aktivita 1.1.6.1: Podpora budovania ubytovacích a stravovacích kapacít pre rozvoj služieb CR	2023 až 2026	Obec Poproč	6 000 €	Kapacita - 2026
Aktivita 1.1.6.2: Podpora služieb agroturizmu a tradičných remesiel	2024 až 2026	Obec Poproč	6 000 €	Počet - 2026
Opatrenie 1.1.7: Projektová dokumentácia				
Aktivita 1.1.7.1: Dokončenie PD -	2023 až 2023	Obec Poproč		Počet - 2023



Akčný plán pre oblasť 1.1 Rozvoj infraštruktúry				
Opatrenie, aktivita	Termín (rok)	Zodpovedný	Financovanie	Ukazovateľ výstupu
rekonštrukcia cukrárne				
Aktivita 1.1.7.2: Obstaranie PD - zníženie energetickej náročnosti budovy Obecného domu	2023 až 2023	Obec Poproč		Počet - 2023

▲ [Návrat na hierarchickú štruktúru](#)

Akčný plán pre oblasť 2.1 Služby obce				
Opatrenie, aktivita	Termín (rok)	Zodpovedný	Financovanie	Ukazovateľ výstupu
Opatrenie 2.1.1: Kultúra				
Aktivita 2.1.1.1: Podpora organizovaných kultúrnych a spoločenských podujatí	2022 až 2026	Obec Poproč	10 000 €	Počet - 2026
Opatrenie 2.1.2: Šport				
Aktivita 2.1.2.1: Podpora organizovaných športových aktivít pre verejnosť	2022 až 2026	Obec Poproč	10 000 €	Počet - 2026
Opatrenie 2.1.3: Celoživotné vzdelávanie dospelých				
Aktivita 2.1.3.1: Zriadenie školiacej miestnosti s prístupom	2023 až 2023	Obec Poproč		Počet - 2023



Akčný plán pre oblasť 2.1 Služby obce				
Opatrenie, aktivita	Termín (rok)	Zodpovedný	Financovanie	Ukazovateľ výstupu
na internet				
Aktivita 2.1.3.2: Organizovanie rekvalifikačných kurzov a záujmových školení dospelých	2023 až 2026	Obec Poproč		Počet - 2026
Opatrenie 2.1.4: Sociálne služby a dôchodcovia				
Aktivita 2.1.4.1: Obnova a prístavba Domova dôchodcov	2024 až 2026	Obec Poproč	Náklady budú uvedené v projekte	Kapacita - 2026
Aktivita 2.1.4.2: Obnova historickej budovy bývalej školy - Obecný dom	2023 až 2026	Obec Poproč	945 000 €	Plocha - 2026

▲ [Návrat na hierarchickú štruktúru](#)

Akčný plán pre oblasť 3.1 Ochrana prírody				
Opatrenie, aktivita	Termín (rok)	Zodpovedný	Financovanie	Ukazovateľ výstupu
Opatrenie 3.1.1: Pitná a úžitková voda				
Aktivita 3.1.1.1: Dostavba stokovej kanalizácie	2023 až 2026	Obec Poproč	580 000 €	Počet - 2026
Aktivita 3.1.1.2: Doplnenie vodného	2023 až 2024	Obec Poproč	Náklady budú uvedené v	Kapacita, výdatnosť - 2024



Akčný plán pre oblasť 3.1 Ochrana prírody				
Opatrenie, aktivita	Termín (rok)	Zodpovedný	Financovanie	Ukazovateľ výstupu
zdroja pre obec			projekte	
Aktivita 3.1.1.3: Protipovodňové a vodozádržné opatrenia	2022 až 2026	Obec Poproč	Náklady budú uvedené v projekte	Prietok, výška hladiny - 2026
Aktivita 3.1.1.4: Vodozádržné opatrenia v areály Kultúrneho domu Poproč	2023 až 2024	Obec Poproč	570 731 €	Objem - 2024
Aktivita 3.1.1.5: Rozšírenie verejného vodovodu	2023 až 2026	Obec Poproč	430 000 €	Počet prípojok - 2026
Opatrenie 3.1.2: Odpadové hospodárstvo				
Aktivita 3.1.2.1: Vybudovanie obecného zberného dvora	2025 až 2025	Obec Poproč		Množstvo, váha - 2025
Aktivita 3.1.2.2: Likvidácia BRO - zriadenie obecnej kompostárne s technickým vybavením	2024 až 2024	Obec Poproč		Kapacita - 2024
Opatrenie 3.1.3: Energetické zdroje				
Aktivita 3.1.3.1: Riešiť zmenu energetických zdrojov v obecných	2023 až 2026	Obec Poproč	Náklady budú uvedené v projekte	Počet - 2026



Akčný plán pre oblasť 3.1 Ochrana prírody				
Opatrenie, aktivita	Termín (rok)	Zodpovedný	Financovanie	Ukazovateľ výstupu
budovách na obnoviteľné a úsporné zdroje energie				
Aktivita 3.1.3.2: Obnova telocvične ŽŠ - zníženie energetickej náročnosti budovy	2023 až 2024	Obec Poproč	265 000 €	Plocha - 2024

▲ [Návrat na hierarchickú štruktúru](#)

5.2 MONITOROVANIE A HODNOTENIE

Program hospodárskeho rozvoja a sociálneho rozvoja (PHRSR) je živý dokument. V záujme efektívneho a koordinovaného postupu by mali byť jednotlivé navrhované projekty z rozvojovej stratégie (Formulár č. S 1 - Hierarchia strategických cieľov) pravidelne kontrolované a vyhodnocované (odporúča sa v intervale 6 – 12 mesiacov, podľa uváženia). Monitoring stratégie v súlade s navrhovanou organizačnou štruktúrou je zabezpečovaný na dvoch základných úrovniach. Prvou je získavanie a prvotné spracovanie informácií z terénu.

Na jednej strane je potrebné sledovať realizované a pripravované aktivity, na druhej strane ukazovatele pôsobenia a dopadov implementácie PHRSR na život obyvateľov v obci a jej celkový rozvoj. Tieto úlohy môžu zabezpečovať iba pracovníci aktívni priamo v teréne. Odporúča sa zabezpečiť systém (skupinu pracovníkov, aktivistov) spolupracujúcich na tejto úlohe. K zabezpečeniu monitoringu je potrebné spracovať systém kritérií, ukazovateľov a metodiku monitoringu tak, aby bolo možné reálne vyhodnocovať prebiehajúce procesy. Druhou úrovňou je odborné vyhodnocovanie informácií a sledovanie plnenia cieľov a priorít. Monitorovanie plnenia PHRSR bude stálym a dlhodobým procesom, zameraným na sledovanie kvalitatívnych a kvantitatívnych zmien pomocou vybraných ukazovateľov. Jeho cieľom bude získavanie informácií



o skutočnom plnení opatrení, zameraných na zmenu negatívneho vývoja, resp. o potrebe zmeniť ich výber alebo spôsob realizácie. Stabilizovať zásady procesu monitorovania umožní priebežná i etapovitá kontrola realizácie programu. Nevyhnutnou podmienkou monitoringu je organizačné a metodické zabezpečenie riešenia operatívnych problémov a z nich vyplývajúce zmenové riadenie. Monitorovanie plnenia PHRSR bude obsahovať nasledovné činnosti:

- každoročné hodnotenie napĺňania cieľov stanovených v PHRSR
- vyhodnotenie dosiahnutých výsledkov ako popis stupňa realizovaných cieľov a opatrení
- vyhodnotenie dopadov aktivít na obec a jej rozvoj

Uvedené činnosti, uskutočnené v procese monitorovania, umožnia zhodnotiť postup v realizácii plánovaných úloh. Tento proces znamená sledovanie výstupov, financovanie jednotlivých činností, projektov alebo etáp. Monitorovanie sa uskutočňuje prostredníctvom ukazovateľov, ktoré sa vzťahujú na špecifické ciele, objasňujú stav implementácie, výsledkov a dopadov a poukazujú na dosiahnutý vývoj vo vzťahu k finančnému plánu.

Cieľom monitorovania, ktoré by malo byť vykonávané pracovnými skupinami, bude zabezpečiť konzistentné, pravdivé a pravidelné informácie o realizovaných a ukončených projektoch. Vhodným spôsobom na realizáciu monitoringu sú kvantitatívne (merateľné) ukazovatele úspešnosti, ktoré dávajú jednoznačnú odpoveď na stupeň alebo mieru naplnenia projektu v danom časovom období. Spôsob práce pracovnej skupiny, uskutočňujúcej monitorovanie a hodnotenie, vyplynie zo samotného charakteru projektu.

Zmyslom procesu hodnotenia je sumarizovať výstupy získané monitorovaním projektov na získanie informácií o účinnosti a efektívnosti vynaložených nákladov. Tieto informácie sa transformujú do monitorovacích a hodnotiacich správ, ktoré sa prerokovávajú na zasadnutiach obecného zastupiteľstva, resp. komisie pre rozvoj obce.

Proces hodnotenia využíva ako svoje vstupy všetky dáta získavané v procese monitorovania. Výstupom procesu hodnotenia, resp. celého procesu monitorovania a hodnotenia, sú hodnotiace a monitorovacie správy. Hodnotenie je vykonávané pravidelne za účelom merania efektivity voči cieľom projektov. Vykonáva sa v priebehu realizácie jednotlivých projektov a taktiež po ich ukončení. Posudzuje sa hlavne vecná stránka a vzniknuté problémy. Riešenie prioritných problémov sa posudzuje s použitím kritérií voči stanoveným ukazovateľom. Hodnotenie znamená



kritické a objektívne overovanie. Plní funkciu spätnej väzby. Hodnotenie sa opiera o monitorovacie činnosti, ktoré mu poskytujú nevyhnutné informácie.

Základné monitorovacie ukazovatele plnenia programu hospodárskeho rozvoja a sociálneho rozvoja:

- počet pripravených investičných aktivít
- počet zrealizovaných investičných aktivít
- objem zrealizovaných investičných aktivít
- objem získaných prostriedkov z externých zdrojov
- objem aktivizovaných vnútorných zdrojov
- miera zapojenia obyvateľov a ostatných aktérov do aktivít PHRSR
- miera skvalitnenia poskytovaných služieb v riešenom území
- počet a rozsah poskytovaných služieb v riešenom území
- miera zvýšenia kvality a pripravenosti ľudských kapacít v riešenom území
- miera zvýšenia návštevnosti riešeného územia
- miera zviditeľnenia sa riešeného územia v regióne, v SR a EÚ
- počet a kvalita zrealizovaných občianskych aktivít
- miera skvalitnenia života obyvateľov riešeného územia

FORMULÁR Č. R 5 - PLÁN HODNOTENIA A MONITOROVANIA

Typ hodnotenia	Vykonať prvýkrát	Dôvod vykonania/periodicita
Strategické hodnotenie	Dlhodobé, vopred naplánované a hĺbkové. Jeho súčasťou by mali byť diskusie a konzultácie o naplnených a nenaplnených cieľoch. Dátum (rok), kedy sa má vykonať prvýkrát, si určí samospráva riešeného územia sama.	Zistenie stavu dokumentu k reálnemu stavu riešeného územia, čo sa naplnilo a čo nenaplnilo, riešenia príp. vzniknutých problémov a pod. Periodicita, resp. pravidelné opakovanie, je vhodná raz ročne.



Typ hodnotenia	Vykonať prvýkrát	Dôvod vykonania/periodicita
Operatívne hodnotenie	Vykonáva sa pravidelnejšie a častejšie, je založené na krátkodobej báze. Dátum (mesiac a rok), kedy sa má vykonať prvý krát, si určí samospráva riešeného územia sama.	Hodnotia sa jednotlivé aspekty PHRSR, najmä realizácia jednotlivých projektov a ich vplyv na samotné riešené územie. Vykonáva sa ideálne viac krát ročne (min. 2-krát).
Tematické hodnotenie časti PHRSR	Realizuje sa na konkrétnu časť dokumentu (obvykle strategickú), v rámci ktorej sa identifikujú možné problémy. Dátum (mesiac a rok), kedy sa má vykonať prvý krát, si určí samospráva riešeného územia sama.	Hodnotí sa vybraná časť dokumentu alebo konkrétny projektový zámer, napr. v prípade, keď je považovaný za rizikový, čo vyplýva z predchádzajúcej monitorovacej správy. Periodicitu si určí samospráva riešeného územia sama.
Ad hoc mimoriadne hodnotenie	Ad hoc, alebo tzv. hodnotenie „za horúca“, sa vykonáva podľa aktuálnej potreby, ak si to vyžiada situácia (napr. vznikne nečakaný problém). Nie je vopred stanovené, kedy sa má realizovať prvý krát.	Vykonáva sa podľa aktuálnej potreby, ktorá vznikla nečakaným odklonením sa od stanovených cieľov, plánovaných hodnôt alebo pri návrhu zmeny obsahovej štruktúry dokumentu. Nepravidelná periodicita, podľa potreby.
Ad hoc hodnotenie celého PHRSR alebo jeho časti	Podobne ako mimoriadne hodnotenie, len sa určí, či je zamerané na vybranú časť, alebo celý dokument. Nie je vopred stanovené, kedy sa má realizovať prvý krát.	Vykonáva sa na základe rozhodnutia starostu/primátora, kontrolného orgánu obce/mesta, podnetu poslancov, príp. na základe protokolu Národného kontrolného úradu SR.



Typ hodnotenia	Vykonať prvýkrát	Dôvod vykonania/periodicita
		Nepravidelná periodicita, podľa potreby.

FORMULÁR Č. R 6 - KOMUNIKAČNÝ PLÁN PRE FÁZU REALIZÁCIE PHRSR

Časový rámec	Miesto konania	Cieľová skupina	Forma	Téma, ciele	Vstupné údaje	Výstupy
10/2022	obecný úrad	poslanci	rokovanie	návrh rozpočtu k vybraným projektom PHRSR	rozpočet obce na rok 2022	finálny rozpočet k vybraným projektom



FINANČNÁ ČASŤ

Finančná časť obsahuje finančné zabezpečenie jednotlivých opatrení a aktivít. Táto časť obsahuje indikatívny finančný plán na celé obdobie realizácie PHRSR, model viaczdrojového financovania jednotlivých opatrení, aktivít (projektov) za účasti partnerov v území, hodnotiacu tabuľku pre výber projektov a výnosovo-nákladovú analýzu.



Finančné vyčíslenie jednotlivých aktivít sa v PHRSR uvádza pri väčšine opatrení a aktivít, potrebných na naplnenie cieľov programu. Tie sú stanovené odhadom, konečné rozpočty budú súčasťou vykonávacích plánov. Pri schvaľovaní financovania jednotlivých úloh sa bude prihliadať na ich dôležitosť a dopad hospodársky, environmentálny a sociálny na rozvoj obce. Viaceré úlohy sa môžu realizovať v rámci bežnej prevádzky, v rámci vlastných kapacít samosprávy, ale mnohé zase vyžadujú náročnejšie finančné a personálne zdroje a spoluprácu s inými subjektmi.

Potenciálne zdroje na realizáciu opatrení a aktivít PHRSR sú:

- vlastné zdroje, rozpočet obce,
- bankové úvery,
- štátne dotácie z účelových fondov,
- financie z Národných projektov,
- štrukturálne fondy,
- nadácie, neinvestičné fondy,
- účelové fondy zahraničných zastupiteľstiev v SR,
- sponzoring podnikateľov, firiem, bankového sektora, súkromných osôb,
- združovanie prostriedkov verejnej a neverejnej sféry,
- a iné.

Indikatívny sumár nákladov na realizáciu plánovaných aktivít :

Oblasť	Rok 2022	Rok 2023	Rok 2024	Rok 2025	Rok 2026	Spolu
Hospodárska						
Sociálna						
Environmentálna						



ZÁVER



7.1 ZHRNUTIE DOSIAHNUTÝCH VÝSLEDKOV

FORMULÁR Č. Z 1 - SCHVÁLENIE PHRSR

Schválenie PHRSR	
Dokument	<p>Názov: Program hospodárskeho rozvoja a sociálneho rozvoja obce Poproč na roky 2022 - 2026</p> <p>Štruktúra:</p> <ol style="list-style-type: none"> Úvod – základná charakteristika a význam spracovania dokumentu. Analytická časť – analýza riešeného územia v 3 kľúčových oblastiach (socioekonomickej, územno-technickej a prírodno-environmentálnej). Strategická časť – určuje hlavné ciele, priority a opatrenia potrebné pre ďalší rozvoj riešeného územia, pri rešpektovaní princípov regionálnej politiky, v záujme dosiahnutia udržateľného rozvoja územia. Programová časť – definuje strategické prioritné rozvojové oblasti riešeného územia a určuje zoznam opatrení, potrebných na zabezpečenie realizácie tohto dokumentu. Realizačná časť – je zameraná na popis inštitucionálneho a organizačného zabezpečenia a obsahuje informácia o monitorovaní a hodnotení, ktoré je potrebné pravidelne realizovať. Okrem toho táto časť obsahuje Akčný plán rozvoja obce/mesta (Formulár R 6). Finančná časť – obsahuje finančnú časť, ktorá definuje zabezpečenie jednotlivých aktivít a opatrení, zdroje financovania a organizačnú stránku realizácie PHRSR Záver – obsahuje informácie o schválení dokumentu.



Schválenie PHRSR	
Spracovanie	<p>Forma spracovania: prostredníctvom webovej aplikácie E-PRO</p> <p>Obdobie spracovania: 04 - 06 / 2022</p> <p>Riadiaci tím: Ing. Iveta Komorová Hiľovská</p> <p>Externá odborná spolupráca: PROROZVOJ, s. r. o., poskytovateľ a prevádzkovateľ webovej aplikácie E-PRO</p> <p>Účasť verejnosti a komunikácia s verejnosťou: prieskum verejnej mienky, informovanie prostredníctvom web stránky, Dotazník</p> <p>Náklady na spracovanie: suma za licenciu oprávňujúcu používať webovú aplikáciu E-PRO na vytvorenie tohto dokumentu</p>
Prerokovanie	<p>Prerokovanie v orgánoch samosprávy: dňa 28.03.2023 na Obecnom zastupiteľstve v Poproči, prítomných bolo 9 poslancov, všetci poslanci hlasovali ZA schválenie.</p> <p>Verejné pripomienkovanie: 04 - 05 / 2022</p>
Schválenie	<p>Návrh na uznesenie zastupiteľstva: Na zasadnutí Obecného zastupiteľstva v Poproči dňa 28.03.2023 bolo prijaté Uznesenie č. 23/2023 ktorým Obecné zastupiteľstvo obce Poproč schválilo Program hospodárskeho rozvoja a sociálneho rozvoja obce Poproč na roky 2022-2026. Počet prítomných poslancov bolo 9, pri hlasovaní všetkých 9 poslancov bolo ZA prijatie, nikto nebol proti, nikto sa nezdržal. Uznesenie č.23/2023 podpísala pani starostka obce Poproč dňa 29.03.2023.</p>